Le Pierre Brillant

Val-Brillant

Volume 23 Numéro 1 JANVIER - FÉVRIER 2004

M. Joseph Smith a construit ce joyau du patrimoine vers la fin du 19ième siècle.

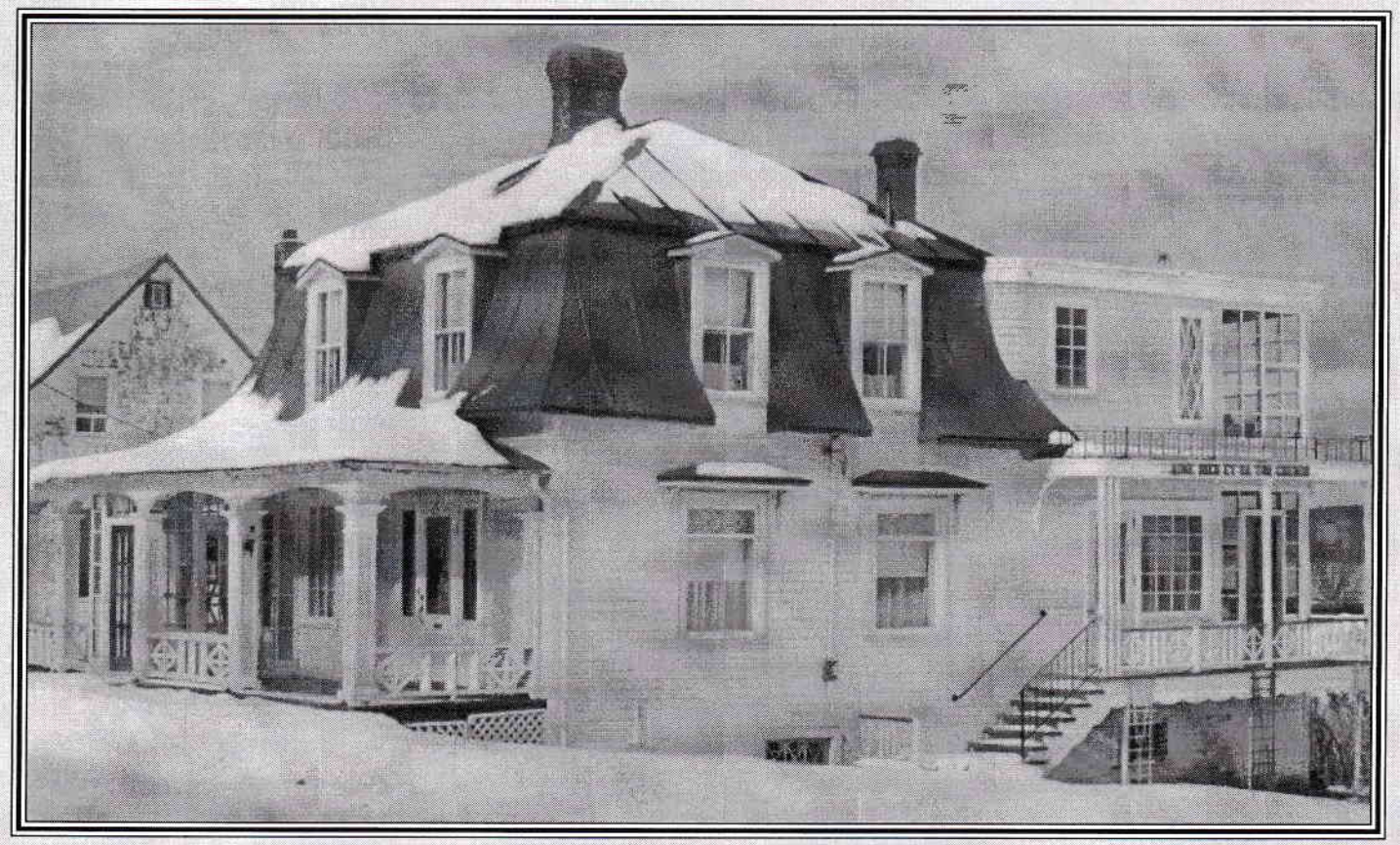

Au matin du jour de l'an, le feu détruisait cette maison plus que centenaire.

Billet

Aurevoir Jeanne

Les années passent et les générations s'éteignent une à une, au firmament des époques; un firmament animé par une gigantesque aurore boréale, tantôt claire, tantôt pâle, mais toujours en mouvance. C'est notre monde qui évolue dans tous les domaines et celui de l'enseignement ne fait pas exception, loin de là.

Lors du décès de Mademoiselle Marie-Jeanne Rioux, l'unique maîtresse d'école que ma famille ait connue au primaire, je repensais à toutes ces institutrices des écoles de rang...Que de chemin parcouru depuis! On peut dire que Marie-Jeanne était une digne représentante du corps enseignant de cette époque. Dès 1938 et pendant plus de vingt-cinq ans, elle s'est donnée entièrement à sa vocation. Je garde de cette vaillante institutrice un souvenir empreint du même respect que je lui portais au temps des bancs d'école. Nous y avons reçu un enseignement de qualité, basé sur des valeurs indéniables. Son comportement exemplaire, discipliné et courageux, invitait nos jeunes volontés à se forger. Merci, Mademoiselle Jeanne.

Notre maîtresse d'école avait la chance d'habiter chez ses parents, leur propriété jouxtant la cour de récréation. Les autres, moins favorisées, habitaient seules dans l'une de ces petites maisons grises, un peu à l'écart des autres habitations. Elles devaient être subitement trop silencieuses quand les écoliers retournaient chez eux et que le soir tombait. La jeune institutrice devait faire preuve d'un courage certain pour respecter son engagement. Il fallait également un solide sens de l'organisation pour donner, à chacune des sept divisions de la classe, l'enseignement prévu au programme, préparer les plus jeunes à recevoir les sacrements et les grands, au certificat de septième année qui complétait le primaire. Enfin, l'ultime épreuve, la visite de Monsieur l'Inspecteur qui prenait des airs hautains devant une telle évidence de dévouement à l'état pur.

.

À toutes ces vaillantes femmes à qui était confiée une grande et exigeante tâche, celle de former des jeunes esprits dans un environnement aride, je dis merci et bravo. À tous ces enseignants d'aujourd'hui qui relèvent des défis différents mais tout aussi grands, je dis merci et bravo!

Adrienne

le pierre brillant

journal communautaire de val-brillant inc.

case postale 218
Val-Brillant
G0J 3L0

direction

Adrienne Aubut, prés.
Colombe Fournier, sec-trés.

rédaction

rédactrice
Adrienne Aubut (Tél.: 742-3027)
collaborateurs-trices
Colombe Fournier
Marielle Lavoie
Anne-Marie Saint-Onge
Cécile Bélanger
Guylaine Hammond
Martine Sirois
Arthur Leclerc
traitement de textes et correction
Murielle Soucy, Françoise Beaulieu, Georges-H. Aubut
montage
Rémy Couture

distribution

Le comité

impression

Impressions Alliance 9000
142, rue du Pont, Amqui
G5J 2R3
Tél: 629-5256

tirage

825 exemplaires
mois de parution
février, avril, juin, octobre et décembre
abonnements: 8,00$/ an
Envoi de publication
Enregistrement no. 5568
Dépôt légal: Biblio. Nat. du Canada, Biblio. Nat. du Québec

Sommaire

Page 2	Éditorial	Page 17	Le Pierre Brillant vous informe...
Page 3	Sommaire	Pages 18 & 19	Le Pierre Brillant vous informe...
Page 4	Chantier diosésain	Page 20	La Maison de Jeunes a un nouveau local
Page 5	Communiqué de presse	Page 21	L'entraide paroissiale
Pages 6 & 7	Municipalité - Budget 2004	Page 22	Les Grands Amis de la Vallée
Pages 8 & 9	Municipalité - Budget 2004-2003	Page 23	J'ai lu pour vous
Page 10	Hommage à maman	Page 24	La boite à suggestion
Page 11	Le Pierre Brillant vous informe...	Page 25	Méli-Mélo
Page 12	Perte d'un joyau du patrimoine ...	Page 26	Réflexion
Page 13	La cuisine et les jours	Page 27	La Relève
Page 14	Delphine ...	Page 28	Le Pierre Brillant vous informe...
Page 15	La Conciergerie d'Amqui	Page 29	Généreux donateurs
Page 16	Les fermières de Val-Brillant	Page 30	Des lecteurs nous écrivent...
		Page 31	Le Pierre Brillant vous informe...

Présence dans notre milieu

Suite au Chantier, nous avons trouvé une nouvelle façon de rendre l'Église plus présente dans notre milieu.

Comme nous avons depuis deux années déjà, les lundis et mardis de chaque semaine, de l'adoration à la Chapelle et la récitation du Rosaire depuis un an, tous les jeudis soir, nous avons pensé vous offrir l'opportunité de déposer dans une boîte, préparée à cet effet, vos intentions de prière, en toute confidentialité. Ainsi vos demandes seront portées à l'attention du groupe pour vous apporter support dans la peine et la souffrance et aussi célébrer votre bonheur dans la joie.

Si quelqu'un le désire, il est possible de confier ses intentions directement à une personne du groupe de prière.

À l'occasion, nous pourrons nous rassembler pour prier pour une intention spéciale. Nous croyons que nos prières vous apporteront paix et réconfort.

Le groupe de prière par
Simone Plante

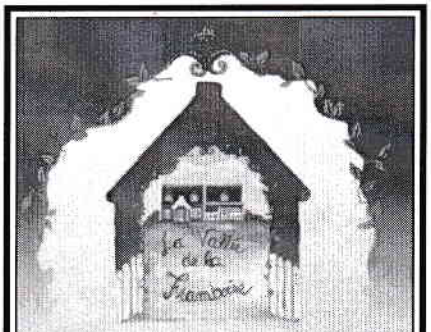

La Vallée de la Framboise
Jean-Paul Lebel & Chantal Paradis

Vin artisanal

Vente et autocueillette de framboises, bleuets, cassis, gadelles et groseilles

34, Route Lauzier
Val-Brillant (Québec) G0J 3L0
Téléphone: (418) 742-3787
Télécopieur: (418) 742-3787

«Heureux les affligés, car ils seront consolés.»

Voilà certes une phrase non à la mode; elle ne passe pas beaucoup dans notre société. Et pourtant notre monde est plein d'affligés si bien qu'on n'ose presque plus écouter les nouvelles ou lire les journaux tant elles sont nombreuses ces personnes dont la vie est bouleversée par le malheur. Et tous ces affligés, seront-ils vraiment consolés? Les victimes de la guerre, des tremblements de terre, de la violence sous toutes ses formes, oui, seront-ils vraiment consolés ? Ce n'est pas évident au premier regard et si celui-ci se borne à ce monde que nous voyons, non, tous les affligés ne seront pas consolés. Alors, cette parole serait-elle fausse ? Ici encore je dirai non. Et je tente de m'expliquer.

Attardons-nous d'abord aux affligés dont je viens de parler, les personnes que nous classons dans cette catégorie spontanément et dont nous faisons partie nous aussi peut-être. Des personnes meurent de chagrin, nous le savons bien. Mais si nous portons notre regard un peu plus loin, dépassant même les limites de notre vie, alors OUI, je crois qu'il y aura consolation pour tous et toutes. Nous pouvons bien être blessés dans cette vie terrestre, mais je crois que Dieu prépare pour tous les humains une éternité de bonheur, non pas seulement quelques heures de bonheur, mais une éternité de bonheur. Et je crois que ceux et celles qui ont la chance de croire aux promesses de Jésus peuvent déjà trouver un début de consolation. Le mal m'atteint, mais ce n'est pas lui qui aura le dernier mot, pas même la mort, car je suis appelé à la résurrection pour un bonheur sans fin.

Et je crois que nous pouvons regarder cette béatitude sous un autre angle. Les affligés peuvent être ceux et celles qui sont peinés, blessés de ce que Dieu soit si peu connu et aimé, que Dieu soit absent de la vie de tant de personnes. Un Dieu si aimable qui se fait proche de nous et qui pourtant n'est pas accueilli et reçu. Oui, c'est déplorable, c'est affligeant qu'il soit ignoré de tant de personnes, lui qui a tout donné pour nous. Voilà la deuxième sorte d'affligés dont nous sommes aussi, plusieurs d'entre nous. Et pour nous, y aura-t-il une consolation ? Encore ici, c'est à la foi que nous devons faire appel pour affirmer que OUI, il y aura consolation car, par des chemins connus de Dieu seulement, un jour, tous les humains reconnaîtront en Dieu la source de leur bonheur et de leur amour. Que ton règne vienne, que nous prions dans le Notre Père, se réalisera un jour, j'en ai la conviction, non pas par la force mais par la grande bonté de Dieu; peut-on ne pas aimer l'amour sans limite, Dieu?

Alors, vous qui êtes affligés, nous qui sommes affligés, gardons confiance car la consolation nous sera donnée par grâce de Dieu, si ce n'est pas en ce monde, ce sera dans l'autre monde, le monde de Dieu où tous et toutes nous serons unis dans le bonheur. Et puis, en attendant, il me semble qu'il y a pour nous une invitation à venir en aide aux personnes affligées autour de nous et à les aider à commencer à trouver certaines consolations, entre autres celles de l'accueil ou celles de l'amitié. Ce pourrait être un beau projet de carême.

Arthur Leclerc, prêtre

Informations pour les baptêmes (dates)

Dates des baptêmes pour 2004

Janvier:	11	les 3 passes
Février:	29	Sayabec
Mars:	28	Val-Brillant
Avril:	10 Veillée pascale	Sayabec
Mai:	23 fête des Patriotes	Val-Brillant
Juin:	27 fête de la saint Jean	Sayabec
Juillet:	25 congé de la construction	Val-Brillant
Août:	29	Sayabec
Septembre:	05	Val-Brillant
Octobre:	10 fête de l'Action de grâces	Sayabec
Novembre:	28	Val-Brillant
Décembre:	(jour à préciser)	Sayabec

Communiqué de presse

La Caisse Desjardins Vallée de la Matapédia voit le jour

Val-Brillant, le 3 février 2004 - C'est le 1er mars 2004 que la Caisse populaire Desjardins Vallée de la Matapédia sera légalement créée à la suite du regroupement des caisses Desjardins d'Amqui, Causapscal et Saint-Léon - Val-Brillant.

Ainsi, une nouvelle institution financière coopérative voit le jour dans la région puisque les membres en ont décidé ainsi lors des assemblées générales extraordinaires qui se sont tenues à l'automne 2003.

La nouvelle Caisse populaire Desjardins Vallée de la Matapédia compte 14 900 sociétaires, 61 employés et gère un actif de plus de 230 millions de dollars.

La Caisse s'est également donné une nouvelle équipe de dirigeants. Le conseil d'administration est composé de mesdames Lise Bergeron et Huguette Blanchette et de messieurs Roger Beaulieu (vice-président), Marcel Castonguay, Luc Chamberland, Pierre D'Amours (président), Olivier Giroux (secrétaire), Francis Lee, Jacques Lemieux, Normand Michaud et Raymond Sauriol. Mesdames Christine Bérubé et Marlène Landry ainsi que messieurs Paul-André Beaulieu, Martin Grenon et Ronald Lang forment le nouveau conseil de vérification et de déontologie.

L'Inspecteur général des institutions financières a donné son accord à ce regroupement de caisses ce qui lui confère une existence légale. La Caisse doit maintenant organiser le regroupement technique et informatique de ses opérations. Pour les membres de l'ancienne Caisse populaire Desjardins d'Amqui, il n'y a aucun changement en dehors du nom de la Caisse. Les membres conservent leur numéro de folio et le numéro de transit de la nouvelle caisse demeure 60010. Par ailleurs, il est important de préciser que tous les membres des caisses populaires Desjardins de Causapscal et de Saint-Léon - Val-Brillant recevront, au cours des prochaines semaines, un dépliant contenant toute l'information relative aux changements qui les toucheront. Il faut préciser que ces changements seront minimes et qu'ils n'occasionneront aucuns frais pour les membres.

Rappelons en terminant que ce regroupement de caisses permet de mettre en commun les ressources humaines, financières et matérielles de trois caisses Desjardins en excellente santé financière. Il s'agit donc d'une association rentable réalisée dans l'intérêt premier des membres pour offrir à tous, dans les huit centres de service d'Albertville, Amqui, Causapscal, Saint-Léon, Saint-Vianney, Saint-Zénon-du-Lac-Humqui, Sainte-Florence et Val-Brillant, la même gamme complète de conseils, de produits et de services Desjardins.

Source : André Thibault, directeur général (418) 743-2010

Téléphone : (418) 536-3344
Télécopieur: (418) 536-3348
CLERODEC INC.
✦ PLOMBERIE
✦ QUINCAILLERIE
✦ MATÉRIAUX DE CONSTRUCTION
✦ SPÉCIALITÉ CÈDRE DE L'EST
78, ROUTE 132 EST
SAYABEC (Québec) G0J 3K0
Clément Sirois
Rés.: (418) 536-3677

(418) 742-3749
JULES MICHAUD
ENTREPRENEUR
EXCAVATION
ET DÉBARDAGE DE BOIS
VAL-BRILLANT, (QUÉBEC) G0J 3L0

Municipalité de Val-Brillant

11, RUE ST-PIERRE OUEST, VAL-BRILLANT (QUEBEC)
TEL: (418) 742-3212

Budget 2004

Dépenses

Administration générale

- Législation	15 240$
- Gestion financière et administrative	61 449$
- Greffe	2 200$
- Évaluation	13 783$
- Autres administrations	43 634$
	136 306$

Sécurité publique

- Corps policier	46 438$
- Protection contre l'incendie	21 006$
- Autres - réglementation chiens	200$
	67 644$

Transport

- Voirie	94 869$
- Enlèvement de la neige	130 549$
- Éclairage des rues	10 364$
- Circulation	3 250$
- Transports en commun	1 885$
	240 917$

Hygiène du milieu

- Alimentation et traitement de l'eau	22 130$
- Traitement des eaux usées	16 425$
- Enlèvement et destructions ordures	54 781$
	93 336$

Santé et bien-être

- Logement	3 500$
- Politique familiale	1 010$
	4 510$

Urbanisme et mise en valeur du territoire

- Urbanisme	16 143$
- Promotion et développement	15 912$
- Forêt et Cours d'eau	1 001$
	33 056$

Loisir et culture

- Centre- Cèdrière	7 670$
- Aréna et patinoire	5 240$
- Marina	15 105$
- Parcs et terrain de jeux	20 142$
- Camping	21 495$
- Maison des jeunes	1 685$
- Bibliothèque	7 262$
	78 599$

Autres dépenses

- Frais de financement	57 073$
	57 073$

Total des dépenses **711 441$**

Municipalité de Val-Brillant

11, RUE ST-PIERRE OUEST, VAL-BRILLANT (QUEBEC)
TEL: (418) 742-3212

Budget 2004

Revenus

Taxes	
- Taxes foncières générales	393 767$
- Taxes foncières - secteur	8 511$
- Taxes Aqueduc	31 962$
- Taxes Égout	22 957$
- Taxes Déchets solides	46 248$
- Compensation roulottes	2 390$
- Taxes bacs récupération	8 200$
	514 035$
Compensation tenant lieu de taxes	
- Gouvernement du Québec	9 518$
- Entreprise gouvernement fédéral	1 010$
	10 528$

Autres revenus	**42 500$**
Transfert péréquation	**50 766$**
Transferts conditionnels	**83 978$**
Autres transfert - TGE	**6 234$**
Diversification	**3 400$**
Total des revenus	**711 441$**

Budget 2004

TAXES FONCIÈRES
Le taux de la taxe foncière générale est fixé à 1.39/100$ d'évaluation pour l'année 2004 conformément au rôle d'évaluation en vigueur au 1er janvier 2004.

COMPENSATIONS SERVICES
En référence au règlement de tarification no 14-98 concernant l'imposition du service municipal d'aqueduc, le Conseil décrète à compter du 1er janvier 2004, le tarif annuel suivant à l'égard de l'unité de référence, logement: Aqueduc: 105$

Un tarif pour le service d'égout est imposé et prélevé de tout propriétaire d'immeuble desservi par le réseau d'égout. Le tarif applicable à chaque logement est de 85$.

Les tarifs annuels de compensation «Déchets solides» sont fixés à: 82$.

La compensation pour l'acquisition des bacs de récupération est établie à 21$ par bac.

Municipalité de Val-Brillant

11, RUE ST-PIERRE OUEST, VAL-BRILLANT (QUEBEC)

TEL: (418) 742-3212

BUDGET 2004

DÉPENSES	**2004**	**2003**
ADMINISTRATION GÉNÉRALE	136 306 $	123 669 $
SÉCURITÉ PUBLIQUE	67 644 $	67 765 $
TRANSPORT	240 917 $	224 745 $
HYGIÈNE DU MILIEU	93 336 $	85 133 $
SANTÉ ET BIEN-ÊTRE	4 510 $	3 450 $
URBANISME ET MISE EN VALEUR	33 056 $	32 988 $
LOISIR ET CULTURE	78 599 $	83 744 $
FRAIS DE FINANCEMENT	57 073 $	52 430 $
TOTAL DES DÉPENSES	**711 441 $**	**673 924 $**
AFFECTATION - AQUEDUC		4 000 $
GRAND TOTAL	**711 441 $**	**669 924 $**

REVENUS		
TAXES FONCIÈRES	393 767 $	367 154 $
TAXES SECTEUR SABLIÈRE	8 511 $	8 560 $
TAXES AQUEDUC	31 962 $	23 632 $
TAXES ÉGOUT	22 957 $	21 680 $
TAXES DÉCHETS SOLIDES	46 248 $	41 485 $
COMPENSATIONS ROULOTTES	2 390 $	2 868 $
TAXES BAC BLEU	8 200 $	8 200 $
SOUS-TOTAL	**514 035 $**	**473 579 $**
GOUVERNEMENT QUÉBEC	9 518 $	5 633 $
GOUVERNEMENT CANADA	1 010 $	934 $
AUTRES REVENUS DIVERS	42 500 $	42 700 $
TRANSFERT PÉRÉQUATION	50 766 $	54 400 $
TRANSFERTS CONDITIONNELS	83 978 $	83 978 $
AUTRES TRANSFERTS - TGE	6 234 $	6 200 $
DIVERSIFICATION	3 400 $	2 500 $
TOTAL	**711 441 $**	**669 924 $**

BUDGET 2004 (SUITE)

	2004	2003
TAUX TAXE FONCIÈRE	1.39 $	1.34 $
TARIFICATION AQUEDUC :	105 $	77 $
TARIFICATION ÉGOUT :	85 $	80 $
TARIFICATION DÉCHETS :	82 $	73 $
BAC BLEU :	21 $	21 $

FARDEAU FISCAL POUR UNE RÉSIDENCE MOYENNE :

	2004	2003
AVEC SERVICE AQUEDUC ET ÉGOUT :		
46 882 $ x 1.39/100 =	651.65 (1.34)	628.21
AQUEDUC	105.00	77.00
EGOUT	85.00	80.00
DÉCHETS	82.00	73.00
BAC BLEU	21.00	21.00
	944.65	**879.21**
AUGMENTATION EN %	7 %	
SANS SERVICE AQUEDUC ET ÉGOUT :		
46 882 $ x 1.39/100 =	651.65 (1.34)	628.21
DÉCHETS	82.00	73.00
BAC BLEU	21.00	21.00
	754.65	**722.21**
AUGMENTATION EN %	4 %	

Hommage à Maman

Paroles d'amour à une petite maman

Maman, c'est dans un élan d'amour que tes enfants, tes petits- enfants, ta famille, tes amis, se sont assemblés. Nous avons aujourd'hui espoir que la profonde peine qui a habité nos cœurs ces derniers jours puisse petit à petit s'estomper, pour bientôt faire place à la sérénité... Ce même espoir qui dans le cours de ta maladie, t'animait si fort. Cette forte volonté de guérir et de vivre dont tu as fait preuve, a souvent redonné confiance à tes enfants, dans certains moments de découragement.

A la douce mémoire de Thérèse Dionne, épouse de Léonard Lebel.

Maman, ces derniers jours, chacun de tes enfants, a partagé avec toi des moments d'amour inoubliables; chacun, à sa façon, t'a accompagnée vers ta nouvelle demeure, que ce soit par des prières dites à haute voix, par des paroles d'amour chuchotées à ton oreille, par de douces berceuses fredonnées ou par de belles histoires racontées, nous t'avons accompagnée maman...et, à la croisée des chemins, on s'est dit bonjour et on s'est quitté.

Aujourd'hui, nous en sommes là, encore aveuglés par le chagrin sans comprendre, sans accepter ton départ. Pourtant, tu es là, tu es toujours là. Quoique invisible à nos yeux tu es toujours présente dans nos cœurs, car tu y occupes maintenant toute ta place. C'est grâce à ta présence que nous avons pu, cette semaine, calmement annoncer la triste nouvelle à notre petit papa, c'est grâce à toi si nous avons pu trouver les mots pour le réconforter...

En tant que tes enfants, nous te demandons de nous accompagner à notre tour, dans nos vies, que tu nous aides à la vivre pleinement cette vie que tu aurais tant voulu conserver...encore un petit bout de temps.

Nous t'aimons maman et nous te disons bonjour...

Texte signé : Gilles Lebel

AMECQ Association des médias écrits communautaires du Québec

Tél. : (514) 383-8533
Fax : (514) 383-8976
amecq@accent.net
http : //www.pageweb.qc.ca/amecq

Remerciements

Le 12 décembre dernier, à l'occasion du party de Noël du Conseil de l'Âge d'Or, Monsieur Richard Sirois, ancien président et Monsieur Jean-Luc Paradis, ancien vice-président ont été invités afin de souligner leur passage au Club et pour les remercier de leur vaillante contribution. Sur la photo : Mrs. Richard Sirois, Claude Malenfant, prés. et Jean-luc Paradis.

Centre de Femmes de la Vallée de la Matapédia

Calendrier des activités

Le 3 mars à 13h15 :
La visualisation sur la guérison
Visualiser, c'est exploiter les pouvoirs de notre imagination pour faciliter notre quotidien.
Animatrice Emilienne Daigle

Le 8 mars :
Journée internationale des femmes
Thème : «Riposte des femmes, ensemble tout est possible»
Animatrice Françoise Tremblay

Le 17 mars à 13h15 :
Les manipulateurs sont parmi nous (energivores)
Animatrice Nancy Bérubé

Le 24 mars à 10h00 :
Apporter de la créativité dans sa vie
Partage, Expression, témoignages.
Organisatrice Martine Lamarre

Le 31 mars à 13h15 :
Le grand ménage dans mon fouillis intérieur
L'équilibre au niveau des 4 dimensions (cœur, corps, tête, esprit).
Animatrice Lucille Perron

Le 7 avril à 13h15 :
Êtes-vous visuelle, auditive, kinesthésique ?
Découvrez votre personnalité afin de mieux communiquer.
Animatrice Martine Lamarre

Le 14 avril à 13h15 :
Retrouver l'enfant intérieur
Animatrice Micheline Bureau

Un joyau du patrimoine Val-Brillantois envolé en fumée

Par Cécile Bélanger

Un désastre a marqué l'arrivée de l'année 2004 pour la jeune famille Donald Lévesque. En effet, vers sept heures du matin le premier de l'an, le feu alimenté par un vent sud-ouest n'a pris que quelques heures pour dévorer leur maison récemment acquise.

Joint par téléphone, Monsieur Lévesque me disait avoir tout perdu dans cet incendie. Il nous faudra repartir à zéro concluait-il.

C'est soit en 1888 ou 1889 que Monsieur Joseph Smith a construit ce joyau du patrimoine avec l'aide de quelques concitoyens. Dès 1890, la distribution du courrier se faisait de la résidence de Monsieur Smith. Le temps d'un mandat de changement de gouvernement fédéral, Monsieur Joseph Gosselin devint maître de poste et le bureau déménagea dans sa demeure qui était l'ex- magasin de Monsieur Joseph Lizotte. Puis, avec le retour de l'ancien gouvernement le bureau revint chez Monsieur Smith. C'est lui, son épouse Marie et ses deux filles Bernadette et Marie-Louise qui successivement ont assuré la bonne marche du service postal à Val-Brillant, et, ce, jusqu'en 1952, année où Marie-Louise prit sa retraite.

Cependant, cette maison de style français, jugée trop exiguë à cause de l'espace réservé au bureau de poste a été agrandie sur le côté nord. Il nous a été impossible de savoir l'année exacte de cet ajout.

Mademoiselle Marie-Louise passa les années de sa longue vieillesse, sauf les deux dernières, dans son oasis de paix. À sa mort, les Pères Capucins héritèrent de sa propriété qu'ils vendirent au Ténor Claude-Robin Pelletier. Ce dernier m'apprenait que le bel escalier de bois tourné qui conduisait à l'étage était nul autre que celui de la chaire de la première église de Val-Brillant.

À l'automne 2003, nous étions heureux de sentir à nouveau vibrer cette maison et de la savoir égayée par les jeux et les rires de jeunes enfants. Malheureusement, ce fut de courte durée. Nous souhaitons le plus grand courage à la famille Lévesque et l'assurance de notre amitié et de notre aide.

P.S. Merci à Mesdames Rita Paradis et Noëlla Paradis Pelletier ainsi qu'à Messieurs Donald Lévesque et Lauréat D'Amours pour les renseignements qu'ils ont aimablement accepté de me fournir pour la rédaction de cet article.

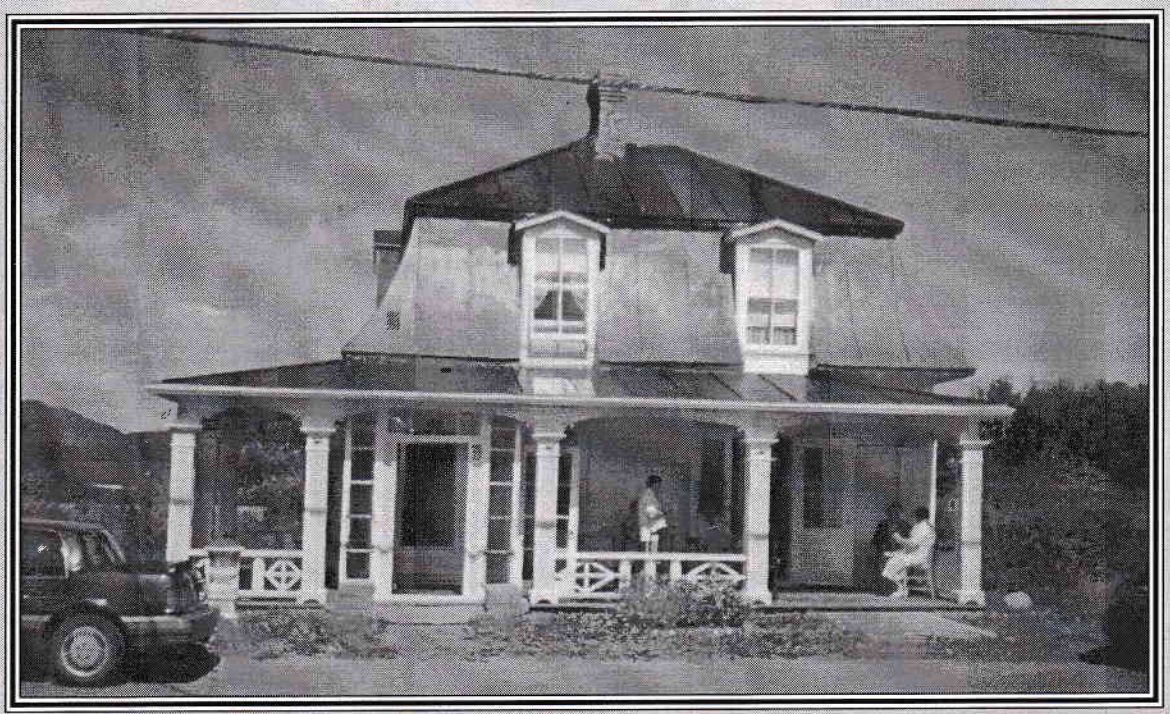

Perte d'un joyau du patrimoine Val-Brillantois

La Cuisine et les Jours

par Anne-Marie St-Onge

Pâté au boeuf renversé

2 c. à table de shortening
1/4 de tasse d'oignon émincé
1/2 livre de bœuf haché
1/2 c. à thé de sel
1 boite de soupe aux tomates

Préparation

Fondre le shortening dans une poêle à frire de 9 pouces ou un plat à gratin. Ajouter les oignons et cuire jusqu'à ce qu'ils soient tendres. Ajouter la viande, le sel, la soupe aux tomates et porter à ébullition. Couvrir de la pâte suivante.

Ingrédients

1 1/2 tasse de farine tamisée
3 c. à thé de poudre à pâte
1/2 c. à thé de sel
1 c. à thé de paprika (au goût)
Poivre
1 c. à thé de sel de céleri
3 c. à table de shortening
(ou autre assaisonnement préféré)
3/4 tasse de lait

Préparation

Tamiser ensemble la farine, la poudre à pâte, le sel, le paprika, le sel de céleri et le poivre. Mélanger le shortening coupé finement dans la farine. Ajouter le lait et délayer vivement en pâte molle. Placer sur la viande et cuire à four à 450° F. pendant 20 minutes. Renverser sur un grand plat chaud. Entourer d'une garniture de petits pois ou autres légumes.

Hors-d'oeuvre au fromage et au jambon

Ingrédients

Jambon à sandwich e
Fromage Philadelphia

Préparation

Faire ramollir le fromage au four micro-onde pendant 10 à 12 secondes. Le 1/8 d'une brique de fromage est suffisant pour 4 tranches de jambon. Bien étendre le fromage sur le jambon, que vous aurez pris la précaution d'éponger pour enlever l'humidité. Rouler chaque tranche et mettre au frigo 2 heures avant de les couper en rouleaux de 1/2 pouce d'épaisseur. Sur une assiette, ils ont l'air de bonbons. Si vous voulez varier la présentation, mettre des petits cornichons sur votre tranche de jambon avant de rouler.

Bon appétit!!!

«Donnez-nous aujourd'hui notre pain quotidien»

Au bout de la table familiale
Maman tranche le pain.
Ce pain qu'elle a préparé,
Ce pain qu'elle a boulangé
Et cuit dans notre four,
Il est beau comme l'amour,
Il est bon comme la tendresse,
C'est le froment qui comble tous nos appétits.

Elle l'appuie sur sa poitrine
Dans un geste symbolique et si beau
De la Mère Nourricière.
Elle coupe de grosses tranches
De vie débordantes.
De vies heureuses, insouciantes,
Celles des enfants. De vie laborieuse,
Celle du vaillant travailleur.

Sur la table, il y a du pain;
Sur la table, il y a l'amour,
L'amour rendu visible
Par le labeur de celui et celle
Qui, un jour, se sont engagés
À apporter à l'humanité la meilleure part,
À nourrir corps et âmes, à élever les regards,
À cultiver la dignité

Notre pain quotidien...
Depuis la nuit des temps et
Dans le monde entier,
Heureux furent les repas de pain partagé,
Celui de l'amour, celui de l'amitié,
Celui qui fut offert à l'affamé.
Mais comment oublier celui qui a
Nourri en même temps le Maître et le traître?

Merci pour la vie
Et le pain qui nourrit.
Fais Seigneur qu'aucune table
N'en soit dégarnie,
Que chacun mange à sa faim
Et d'amour soit entouré.
Apprends-nous à aimer, à partager
Et, qu'ainsi, nous soyons tous rassasiés.

Delphine

Promutuel
Gaspésie - Les Îles
Michel Hallé
Agent en assurance de dommages
Téléphone : (418) 536-3328
Assurance
Habitation - Automobile - Des Entreprises - Agricole
Promutuel Gaspésie - les Îles est un cabinet de services financiers

La conciergerie d'Amqui inc.

Au service des matapédiens

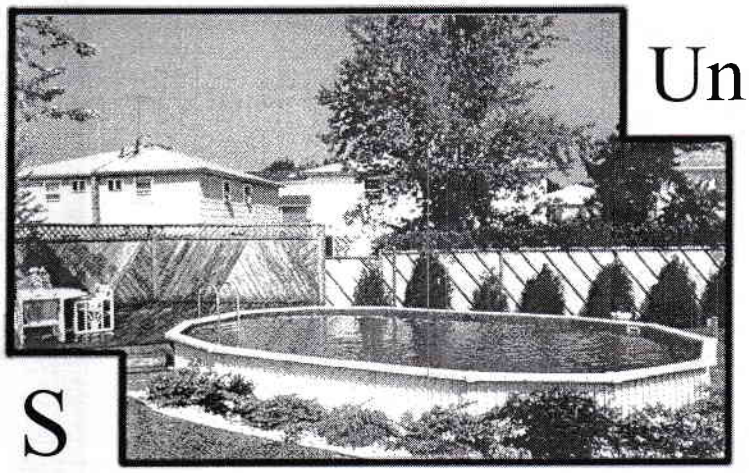

Une équipe dynamique
et expérimentée

Tél.: (418) 629-1554
Fax: (418) 629-3249

SERVICES

Vente et pose de **piscine**
Ramonage de **cheminée**
Grand-Ménage (Résidentiel & Commercial)
Déneigement
Vente de **produits d'entretien ménagers** de toutes sortes
Ménage après **incendie et dégât d'eau**
Lavage de **tapis** et **meubles**
Décapage et **cirage** de plancher
Nettoyage à pression d'extérieur de maison
Travaux divers

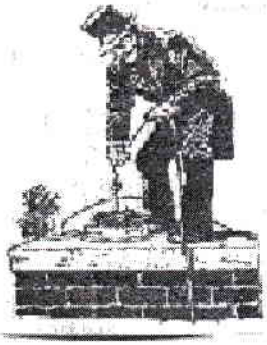

Francis Lee
Propriétaire

Normand Perron
Propriétaire

304, St-Benoît Nord, Amqui (Québec), G5J 2G1

Cercle des Fermières de Val-Brillant

par Gemma Moreau

Souper de Noël

Les convives ont été reçus avec un verre de pétillant et une épinglette pour leur rappeler Noël. Le souper s'est déroulé dans la camaraderie et les rires. Monsieur le curé faisait partie du groupe. Ce copieux repas, qui était servi par l'équipe de Mario (Traiteur Côté), était très bon.

M. le Curé Arthur Leclerc très communicatif. Vous le voyez à l'oeuvre sur cette photo.

La soirée, animée par Madame Rolande Millette, a été agrémentée de chants et de jeux. Monsieur Marcel Castonguay a surpris tout le monde en sifflant des airs de chansons. On se demande encore où il a pris ce merveilleux sifflet. Plusieurs voudraient bien le lui acheter.

Le tout s'est très bien déroulé et tous sont repartis contents. Quant à nous, membres du C.A., nous étions heureuses d'avoir pu rassembler les membres du Cercle et partager ces quelques instants de fraternité.

Partager, c'est donner

Le matin du 1er janvier 2004, un incendie ravageait la résidence de Marie-Caroline Ouellet et Donald Lévesque, sur la rue St-Pierre, à Val-Brillant. Pour venir en aide à ce couple et leurs deux jeunes enfants qui ont perdu tous leurs biens, le Cercle des Fermières de Val-Brillant a organisé un déjeuner bénéfice le 18 janvier dernier. Ce fut un grand succès. Les recettes nettes, qui se chiffrent à 1,500$, ont été remises à la famille éprouvée.

Le Cercle de Fermières remercie la population de Val-Brillant et tous les gens des paroisses voisines, qui sont venus d'aussi loin que Rimouski et Ste-Florence pour participer et encourager Marie-Caroline et Donald.

Bravo pour cette belle solidarité régionale !!!

La retraite en bout de ligne :
1 800 463-5229
REER
Obligations
à taux progressif
Capital garanti à 100 %.
Taux avantageux garantis pour 10 ans.
Remboursables sans pénalité, chaque année, à leur date anniversaire.
Achat à partir de 100 $.
BONI DE
1 %
la première année pour les nouveaux fonds REER.
Téléphonez-nous du lundi au vendredi, de 8 h à 20 h, et les samedis de janvier et de février, de 10 h à 16 h.
Visitez le www.epq.gouv.qc.ca
Épargne Placements Québec

Remerciements

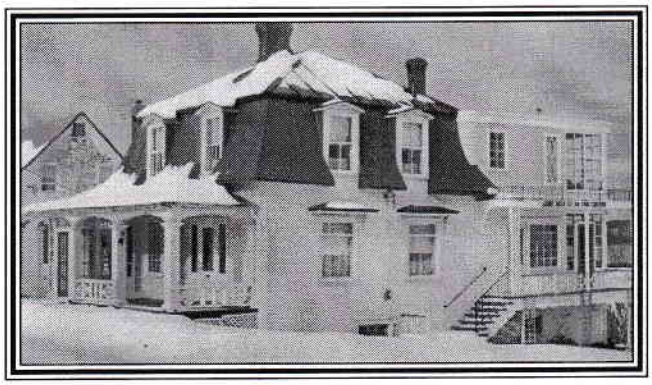

Le premier janvier au matin, la municipalité de Val-Brillant perdait une partie d'elle, de son patrimoine. Nous avons également perdu une partie de nous, un peu de notre passé: photos et souvenirs se sont envolés en fumée... Malgré ces pertes, restent des êtres humains heureux d'être en vie et émus par toute l'aide reçue! Tant d'étrangers sont venus frapper à notre porte pour nous offrir soit de l'argent, des vêtements, des jouets, voir même, un logement gratuit! C'est souvent dans les moments difficiles que nous découvrons la générosité et la bonté des gens. Laissez-nous vous dire que, dans notre malheur, nous avons eu la chance de découvrir les gens de Val-Brillant et leur sens de l'altruisme! Nous tenons donc, par la présente, à remercier grandement toute la population de Val-Brillant pour l'aide offerte aux membres de notre famille. De plus, nous voudrions offrir un merci particulier au Cercle des fermières qui a organisé ce merveilleux déjeuner. La vaillance et la grandeur d'âme des dames qui y ont travaillé est un bienfait apprécié à un point tel qu'il devient difficile de l'exprimer avec des mots.

Encore une fois, merci!

Donald Lévesque
Marie-Caroline Ouellet
Charles-Olivier et Mathilde

Communiqué

Votre logement est froid? Votre facture d'énergie est élevée?

L'ACEF de la péninsule en collaboration avec l'AGENCE D'EFFICACITÉ ÉNERGÉTIQUE DU QUÉBEC, vous offre un service gratuit d'isolation du logement afin d'améliorer votre confort et de diminuer votre facture d'énergie.

Pendant la visite, un technicien effectuera des travaux mineurs d'isolation et une conseillère vous donnera des informations et des trucs pour économiser l'énergie.

Ce programme s'adresse tant aux propriétaires qu'aux locataires.

Le nombre de places est limité. Premier arrivé, premier servi!

Pour connaître les critères d'admissibilité au programme et pour tous autres renseignements, vous pouvez nous rejoindre à Matane au (418) 562-7645. Il nous fera plaisir de répondre à vos questions.

ACEF de la péninsule, 158, rue Soucy, bureau 211, Matane

Félicitations !

Le 3 janvier 2004
à l'église
Notre-Dame-de-Lourdes de Verdun

Charles Baker
fils de Gérard Baker et de Françoise Turcotte

unissait sa destinée à

Pierrette Fournier
Fille de Zénon Fournier et Colombe Pinel
autrefois de Val-Brillant

Ils résident aujourd'hui à Verdun.

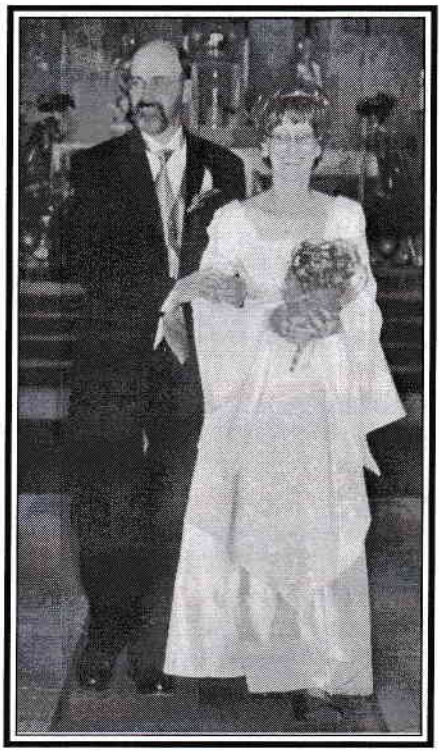

Le 27 décembre 2003
en l'église de
Notre-Dame-des-Victoires

ont uni leur destinée

Geneviève Cloutier
Fille de André Cloutier et de Georgiane Fournier

&

Christian Jacques
Fils de Jean-Guy Jacques et Mireille Bergeron
de St-George de Beauce

Ils demeurent à Montréal.
(Petite fille de Colombe Fournier)

La Maison des Jeunes a un nouveau local!

Après un travail de plusieurs mois et une belle concertation du milieu, La Maison des Jeunes, la Municipalité et Le Club Optimiste de Val-Brillant ont enfin vu leurs efforts récompensés. C'est le 21 décembre dernier qu'a eu lieu l'inauguration officielle des nouveaux locaux de La Maison des Jeunes. Situé tout près de La Cédrière, le bâtiment renferme également une section pour les patineurs.

David Ricard (Jeune), Marc-André Turcotte (Maire), l'Abbé Arthur Leclerc, Geneviève Leblanc (Présidente de la Maison des Jeunes), Caroline Chicoine (Jeune), Nelly Bouchard (Attaché politique de Danielle Doyer, Députée de la Matapédia), Benoît D'Amours (Entrepreneur), Roger Beaulieu (Président du Conseil d'administration de la Caisse Populaire St-Léon - Val-Brillant), Mario Côté (Directeur du Club Optimiste de Val-Brillant). À l'avant, Anne-Marie Couture, qui a insisté pour représenter la relève!

Depuis son ouverture, le local de la patinoire a accueilli plus d'une centaine de patineurs différents. L'emplacement des locaux et leur aménagement semblent grandement appréciés de tous. Du côté de La Maison des Jeunes, on peut parler d'environ une trentaine d'adolescents qui fréquentent les lieux selon les activités organisées. Contrairement à ce que c'était, il y a quelques années, ce sont les soirs d'activités organisées, tel que l'artisanat, qui fonctionnent le mieux. Avant, les adolescents étaient nombreux à juste vouloir se regrouper, maintenant, avec les ordinateurs et les jeux vidéos qu'il y a à la maison, le noyau a diminué. Il faut dire aussi que la population en âge de fréquenter est en baisse. Je me fais souvent demander : « Est-ce que la quantité de jeunes à Val-Brillant justifie un nouveau local? » Je réponds simplement que ce n'est pas juste le nombre qu'il faut regarder, mais la place qu'on veut leur accorder et la qualité des services qu'on veut leur offrir pour les garder. Sans compter que ce n'est pas en diminuant nos services que nous attirerons de nouvelles familles. Je concède toutefois qu'il faut regrouper nos efforts pour maximiser notre rendement si on veut avoir les fonds pour rendre le village le plus agréable possible.

D'ailleurs, ce projet en est un bel exemple. Chacun tire avantages de la situation, la présence de La Maison des Jeunes diminue les coûts de surveillance de la patinoire pour la municipalité, et le contrat de gestion des sports étant accordé à La Maison des Jeunes, cette dernière a pu se permettre d'augmenter ses heures d'ouverture. .

De plus, nous avons eu une très grande chance de pouvoir bénéficier du support du gouvernement provincial qui, par le biais du « Programme AGIR », nous a remis une subvention de plus de 40 000.00$. Et que dire de la générosité de La Caisse populaire de St-Léon-Val-Brillant qui a contribué au projet pour un montant de 15 000.00$. Le reste de l'argent nécessaire a été déboursé par la Municipalité et La Maison des Jeunes pour un coût de projet totalisant environ 113 000$.

Pour ce qui est du futur, nous sommes toujours à la recherche d'idées originales pour des soirées spéciales. Entre autre, nous aimerions organiser des soirées de « jams musicals » où les jeunes pourraient venir expérimenter la musique en groupe et aussi de nouveaux styles. Si quelqu'un est intéressé à venir superviser l'activité, que ce soit sur une base bénévole ou rémunérée, vous pouvez nous contacter. Tout ce qu'il faut c'est connaître la musique et surtout... aimer les jeunes!

Connaissez-vous l'entraide paroissiale?

C'est un mouvement fondé par un groupe de citoyens de Val-Brillant en 1968, mouvement qui a pour but de venir en aide à l'occasion du décès d'un membre. Un don de 1,000$ est versé au bénéficiaire du membre décédé ou à un membre de la famille qui s'occupe des funérailles de la personne décédée.

CONDITIONS POUR FAIRE PARTIE DE L'ENTRAIDE

1- Être citoyen de Val-Brillant.
2- Être âgé entre 6 mois et 45 ans.
3- Payer 2$ d'administration par année d'opération.
4- Payer 2$ à chaque décès d'un membre.

Pour plus de renseignements, communiquer avec un des membres du bureau de direction de l'Entraide Paroissiale, soit :

Mr Marcel Caron, président	742-3403
Mr Armand D'amours, vice-président	742-3895
Mr Donat Paquet, administrateur	742-3568
Mme Émilienne D'Amours, administratrice	742-3895
Mr Raymond Côté, administrateur	742-3230
Mme Marie des Anges Côté, administratrice	742-3516
Mme Anne-Marie St-Onge, administratrice	742-3555
Mme Gisèle D'Amours, secrétaire	742-3842

AVIS

Tous les membres de l'Entraide Paroissiale qui demeurent à l'extérieur de Val-Brillant depuis le 20 novembre 1992 et qui aimeraient inscrire leurs conjoints (tes) et leurs enfants âgés entre 6 mois et 45 ans seront acceptés. Veuillez vous adresser à la secrétaire de l'Entraide Paroissiale de Val-Brillant.

LE MEUBLEUR

Léo Tremblay Meubles Inc.
5, Boul. Joubert, Sayabec, Qc G0J 3K0
Tél: (418) 536-3555

MEUBLES
ET APPAREILS ÉLECTRIQUES
TAPIS - PRÉLART - CÉRAMIQUE
Possibilité de payer dans "1 an"

Les Grands Amis de la Vallée

40-1, avenue du Parc
Amqui (Québec) G5J 2L5
Téléphone : (418) 629-2799 Téléc. : (418) 629-1530
Courriel : amigoamqui@globetrotter.net

COMMUNIQUÉ – COMMUNIQUÉ – COMMUNIQUÉ

Nous aimerions faire paraître ce communiqué dans la prochaine édition de votre journal communautaire. Merci de votre collaboration!

Recrutement intensif !

Vos deux agents de développement ont tenu en janvier une campagne de recrutement afin de recruter des bénévoles soit pour l'aide aux leçons et devoirs auprès des élèves du primaire ou simplement pour faire une activité sociale avec un jeune de 6 à 17 ans. Jusqu'à maintenant, nous avons recueilli plus de 150 personnes intéressées par le parrainage. Bien que ce résultat est très positif, nous poursuivons nos démarches de recrutement tout au long de l'année pour les gens qui n'ont pas encore donné leur nom.

Ce en quoi ça consiste le parrainage?
Environ une(1) ou deux(2) heures par semaine selon tes disponibilités.
Après l'école ou après le souper.
Tu es jumelé avec un jeune qui correspond à tes attentes.
Tu en retireras une grande valorisation personnelle.

Les bienfaits sont énormes et d'une importance capitale pour notre relève de demain. Pour les parents qui attendent que leur jeune reçoive l'appui d'un bénévole soyez patients, nous travaillons présentement à former les bénévoles que nous avons recrutés. Toutefois, nous avons une forte demande pour l'aide aux leçons et devoirs, ce pourquoi nous poursuivons nos efforts de recrutement afin de sensibiliser le plus de personnes dans chaque municipalité.

Pour information, ***communiquez*** *avec* ***Mireille ou Régis au 629-2799***

-30-

Source : Mireille Lapierre, 629-2799

J'ai lu pour vous

par Marielle Blais

Ce mois ci pour vous un petit poème de ma petite fille de 12 ans ; avec Julie pourquoi ne pas rêver un peu nous aussi et ensuite, sourire avec cet article tiré d'un des messages de St- Antoine de janvier 2000.

Rêver

Ensemble tous les deux
Nous formons l'équipe gagnante
Je t'ai dit mes souvenirs
Tu m'as raconté tes passions

Nous sommes comme deux chevaux
Qui galopent
Jusqu'au bout du monde
Jusqu'où la réalité s'arrête

Une nouvelle vie commence
Une vie sans passé
Mais avec un présent
Et un futur fantastique

Ce bout du monde
Nous l'atteignons tous les jours
Quand le soleil tire sa révérence
Et que nos rêves insolites commencent

Ne nous laisse pas succomber...

Un contrebandier, craignant une descente de la police, se rend auprès d'un saint moine et le supplie de cacher ses larcins dans son monastère, en ajoutant «Vous, personne ne vous soupçonnera». Mais le moine lui enjoint de quitter immédiatement le monastère. « Je vous donnerai cent mille dollars pour vos œuvres de charité. « Le moine hésite et dit, non. « Alors, deux cent mille dollars. « Le moine persiste dans son refus. « Alors cinq cent mille dollars. « Sur ce, le moine prend un bâton et crie : «Sors d'ici immédiatement. Tu t'approches trop de mon prix!»

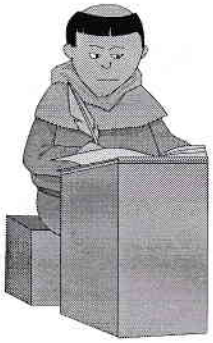

M. Blais Lavoie

La boîte à suggestions

Par Guylaine Hammond

Voici quelques petits trucs à essayer à la maison

Casse-tête identifiés
À l'aide d'un marqueur, mettre sur l'endos de chaque morceau d'un casse-tête un point de la même couleur. Identifier les autres casse-tête avec d'autres couleurs. Si les pièces se mélangent, les démêler sera un jeu d'enfant.

Chaussettes blanches
Difficile de dire à qui appartiennent les chaussettes de sport blanches toutes pareilles? Dessiner un point au marqueur indélébile à l'emplacement du gros orteil, sous la chaussette, en choisissant une couleur différente pour chaque membre de la famille. On peut utiliser aussi un petit fil de couleur.

Dessins sur la neige
Pour occuper les enfants l'hiver, remplir des vaporisateurs en plastique d'un mélange d'eau et de colorant alimentaire. Ils passeront des heures à faire des dessins dans la neige ou à colorier leur château, leur construction...

Gouache
Mettre un peu de gouache de différentes couleurs dans les alvéoles d'une boîte d'œufs vide: on recycle, on utilise moins de peinture et l'enfant ne mélange plus ses couleurs.

Liste d'achats
Faire une liste des aliments et produits que la famille utilise le plus, la photocopier et l'afficher sur le frigo ou sur un babillard. Demander à chacun de cocher à mesure les articles manquants.

Céleri
Conserver le céleri au réfrigérateur debout, le pied dans l'eau. Si on a un problème d'espace, l'envelopper dans du papier d'aluminium ou un sac de plastique. Ce conseil vaut aussi pour les asperges.

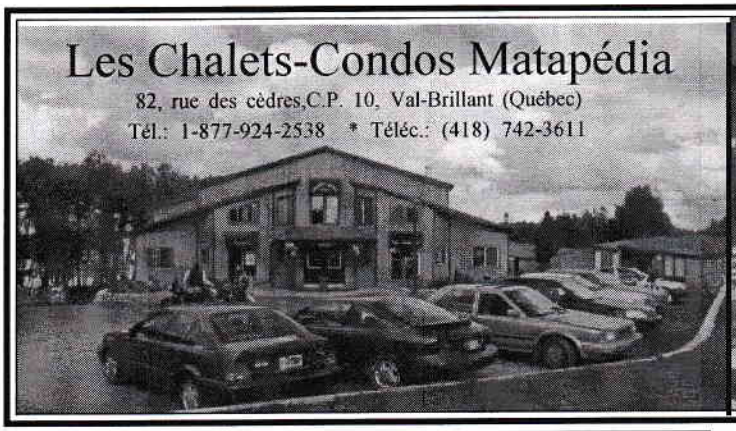

Cantine «La Paysanne»

Spécialités: Sous-marins
Crème galcée molle
(24 saveurs)
Propriétaire: Angèle Chicoine

CANTINE La Paysanne

139, Rte 132 Ouest
Val-Brillant
Tél.:742-3422

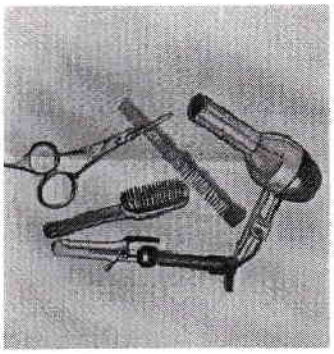

Salon Sylvie
Coiffure enr.

75, Rue St-Pierre est
Val-Brillant

"Pour toute La Famille"

418-742-3315

Méli-Mélo

par Colombe Fournier

Nouveaux Baptisés

le 28 décembre 2003

Audrey Bélanger-Sergerie
née le 1e mars 2001, enfant de Patrick Sergerie et Marie-Noël Bélanger, de Sainte-Anne-des-Monts.

Jacob Bélanger-Sergerie
né le 3 novembre 2003, enfant de Patrick Sergerie et Marie-Noël Bélanger, de Sainte-Anne-des-Monts.

Tristan Matys Lévesque
né le 17 octobre 2003, enfant de Jean-François Lévesque et Marie-Eve Thériault de Québec.

Eloïse Anne-Claudia
née le 28 octobre 2003, enfant de Jean-François Lavoie et Karine Viens de Val-Brillant.

Erika Blouin
née le 7 mai 2003, enfant de Robert Blouin et Cynthia Jean de St-Cléophas.

Correction

Les dates des mariages de Annie Poirier et Patrick Guimond et Guylaine Poirier et Régis Roy sont le 18 juillet et non le 8 août; dans la rubrique Evénements Heureux de l'année 2003 journal novembre-décembre on aurait dû aussi mentionner que la mère de Patrick Guimond est Denise Beaulieu.

Décès

A la Résidence Marie-Anne Ouellet est décédé à l'âge de 77 ans 10 mois M. Fernand Canuel époux de Dame Lucille Beaulieu autrefois de Val-Brillant. Il était le fils de feu Honorius Canuel et de feu Marie-Louise Vallée.

A la Résidence Marie-Anne Ouellet le 5 décembre 2003 est décédé à l'âge de 80 ans Monsieur Paul-Emile Bérubé époux de Dame Yvette Potvin de Val-Brillant.

A la résidence de ses parents le 23 décembre 2003 est décédée à l'âge de 13 ans 7 mois Maude Bélanger, fille bien-aimée de Marc Bélanger et de Suzanne Bissonnette de notre paroisse.

A Mont Roland le 23 janvier 2004 est décédée subitement à l'âge de 50 ans Françine Pelletier fille de Emmanuelle Pelletier et de Berthe Lamarre. Conjointe de Alain Dubé. Ses tantes Noëlla Pigeon (Jacques Lamarre) Jeannine Lamarre (Fidèle Pelletier) de notre paroisse.

Au Centre Hospitalier de Rimouski le 28 décembre 2003 est décédé à l'âge de 89 ans 3 mois André Briand époux de Germaine Fournier. Il était le beau-frère de Colombe Pinel Fournier (Zénon) de notre paroisse.

A Princeville le 27 décembre 2003 est décédée à l'âge de 55 ans 3 mois Germaine Pâquet épouse de Gaétan Brissette. Elle était la fille de Pierre-Paul Pâquet et de feu Maria Vaillancourt autrefois de Val-Brillant.

Au Centre Hospitalier d'Amqui le 8 janvier 2003 est décédée à l'âge de 76 ans 11mois Thérèse Dionne épouse de Léonard Lebel de notre paroisse.

A la Résidence Marie-Anne Ouellet de Lac-au-Saumon le 12 janvier 2004 est décédée à l'âge de 86 ans Marie-Jeanne Rioux fille de feu Philias Rioux et de feu Emilia D'Amours de notre paroisse.

Au Centre Hospitalier d'Amqui le 8 janvier 2004 est décédé à l'âge de 72 ans Yves Tremblay époux de Raymonde Dupéré (fille d'Alfred) autrefois de Val-Brillant.

A St-Bruno le 19 janvier 2004 est décédée à l'âge de 102 ans et 6 mois Alice Lévesque épouse de feu Jean Côté (Johnny) autrefois de Val-Brillant.

Sincères condoléances aux familles éprouvées.

Réflexion

par Colombe Fournier

Salut! Je suis la drogue

Mon nom vous fait frémir n'est-ce-pas ? Je suis l'ami fidèle de l'alcool et tout comme lui, je vous hais d'être beaux, intelligents et en santé. Heureusement, plusieurs d'entre vous sont déjà mes esclaves et beaucoup moins reluisants maintenant.

Pour ceux qui ne le savent pas, mon travail à moi, c'est l'abrutissement du cerveau; c'est ma spécialité...enfin...j'aime tout sauf la beauté. La nature que Dieu a créée... je la trouve affreuse. C'est pourquoi j'expédie les gens qui me consomment dans des pays d'épouvante et de désolation d'où très souvent, on ne revient jamais.

J'aime quand les gens s'entretuent pour m'obtenir...j'aime les gros trafiquants, les gens sans morale, la saleté, le désespoir et la mort. Je suis mondialement reconnue. Je traverse les continents à la vitesse de l'éclair et aucune frontière ne me résiste. Je suis partout à la fois. Je me fous des lois et des principes. Je laisse sur mon passage la destruction et la folie.

Merci de me vendre, de me consommer, de me cacher ! Votre aide m'est infiniment précieuse pour anéantir ce qui reste d'amour sur terre. Si vous aimez les films d'horreur, si vous voulez connaître l'angoisse et la peur et si vous êtes comme moi, l'ennemi juré du bonheur alors, consommez-moi sans réserve.

Vous aurez aucune difficulté à me trouver car je suis partout; dans les brasseries, les parcs, les cours d'école, enfin partout où mes services sont requis. Vous pouvez même devenir un de mes vendeurs ! Je n'ai qu'un seul ami au monde, c'est l'alcool, il m'aime et me respecte, il sait très bien que je suis encore plus dangereux que lui : ensemble nous faisons une belle paire de salauds, nous vivons le parfait bonheur. Le nombre de nos victimes augmente sans cesse. Que pouvons-nous demander de plus ?

Jeunes et moins jeunes, voulez-vous me confier vos cerveaux ? Je vous promets de les détruire et par la même occasion, de faire de vous des loques humaines, et ce, dans les meilleurs délais.

Tiré du journal «L'apostrophe»
Auteur inconnu

ÉLECTROMÉNAGERS
MARIO BEAULIEU

RÉFRIGÉRATEUR, CLIMATISEUR, DÉSHUMIDIFICATEUR, BROYEUR, COMPACTEUR, LAVEUSE, SÉCHEUSE, CUISINIÈRE, MICRO-ONDES, CONGÉLATEUR ET LAVE-VAISSELLE DE TOUTES LES MARQUES.

ÉLECTROMÉNAGERS MARIO BEAULIEU
UN SERVICE RAPIDE ET EFFICACE
UN TRAVAIL GARANTI
Depuis 5 ans dans la Vallée

Appareils usagés
Pièces neuves et usagées

70, St-Pierre E. C.P. 70
Val-Brillant,
Québec, G0J 3L0

Téléphone :
(418) 742-3106

Statistiques paroissiales

Au cours de l'année 1919, il y a eu dans notre paroisse 83 baptêmes, 41 sépultures (18 adultes), 19 mariages. Il a été distribué dans le cours de l'année 45,500 communions: soit à peu près 31 communions pour chaque communiant.

(Tiré de LA VOIX DU LAC de février 1920)

La Relève nous parle

Marielle Lavoie

En 2004, notre Comité s'est donné comme objectif de se rendre plus visible auprès de la population de Val-Brillant en collaborant davantage avec d'autres organismes existants.

Comme présidente, je serai très réceptive aux suggestions, pour aider à réaliser les objectifs pour lesquelles fut fondée ''La Relève'', il y a maintenant 30 ans, c'est-à-dire, aider et améliorer si possible la qualité de vie des gens à faibles revenus.

Il faut tout d'abord remercier celles qui m'ont précédée Anne-Marie St-Onge et Colombe Fournier pour les 23 ans de présidence.

Merci particulièrement à la population qui nous a soutenus et qui continue de le faire par les dons de vêtements usagés mais encore utilisables et propres, diverses autres choses. Soyez assurés que nous récupérons au maximum. Les vêtements sont vendus à prix minimes de même que les chaussures, bibelots et autres choses.

Malgré tout, cela nous a permis de faire des dons plus que substantiels à la Fabrique pour l'entretien de l'église et les rénovations, au Comité d'école.....

Les familles éprouvées par les sinistres ont reçu un petit don et nous leur offrons, si elles le désirent tous les vêtements qui peuvent dépanner et ce gratuitement.

Présentement avec de la laine récupérée nous sommes à tricoter des pantoufles pour la Maison des Jeunes et c'est avec plaisir que nous continuerons à faire notre part.

Nous accueillerons avec plaisir des bénévoles qui voudront bien se joindre à nous quel que soit leur âge nous avons besoin d'idées nouvelles et de relève particulièrement.

L'exécutif est composé de 7 membres :
M. Donat Paquet vice-président
Mesdames : Jacqueline Paradis, trésorière
Nancy Bernier, secrétaire
Colombe Fournier, Anne-Marie St-Onge et Diane Lebel administratrices.

Marielle Blais Lavoie,
présidente

IMPRESSIONS
ALLIANCE 9000

Une alliance,
pour faire meilleure impression.

142, rue du Pont - Amqui (Québec) G5J 2R3
Tél.: (418) 629-5256 - Fax: (418) 629-4970

DÉCORATION D'AMOURS INC.

DECO SURFACES & CIE
des solutions bien "planchers"

ENTREPRENEUR
Construction - Rénovation

Vente et installation
Tapis, Prélart, Céramique,
Bois franc, Plancher flottant
Peinture Pépin

Prop. Raymond D'Amours
Tél.: (418) 742-3655
Fax: (418) 742-3038
www.decosurfaces.com

Rénovation / Finition intérieur / Revêtement extérieur / Couvre-plancher
88, Rte 132 Ouest, Val-Brillant (Québec), G0J 3L0

ROLMEX
Produits naturels de santé!

Mariange Dubé Michaud
Conseillère en santé

117, avenue du Parc
Amqui, Québec
G5J 2L9

Tél: (418) 629-1466
1888-367-2683

Framboisière Sirois

Prop.: Richard Sirois et Georgette Santerre

Vente et auto-cueillette de framboises

248, Rte 132 Est - 3, St-Joseph
Val-Brillant, Tél.: 1-418-742-3719

Benoît D'Amours Inc.
Construction

Entrepreneur général et spécialisé,
résidentiel, commercial, industriel

1-418-742-3883
86, rue St-Pierre Ouest, Val-Brillant

JSP
ÉBÉNISTERIE J.S. PAQUET

Ébénisterie J.S. Paquet
66, rue Desbiens, app. 5
Amqui (Québec)
G5J 3P2

Armoires de cuisine
Vanités de salle de bains
Meubles sur mesure
Urnes cinéraires

Tél.:(418) 629-2969 - Téléc.: (418) 6293949
Résidence: (418) 629-4607

Tél.:(418) 742-3100
Téléc.:(418) 742-3101

Usinage Val-Brillant

Usinage général
Soudure
Entretien mécanique

Donald Paquet prop.

79, Rte 132 est Val-Brillant (Québec) G0J 3L0

Fournier et Fils Inc.
André Fournier, thanatologue

Bureau: 110, rue de l'Hôpital
AMQUI, (Québec) G0J 1B0

Téléphone: (418) 629-4431
Télécopieur: (418) 629-1983

Résidences thanatologiques:
AMQUI SAYABEC
LAC-AU-SAUMON VAL-BRILLANT
CAUSAPSCAL ST-NOËL

Fleurs et cadeaux pour toutes occasions

AU GENTIL MUGUET
Paulette Poirier, prop.

15 de l'Église
Sayabec, QC G0J 3L0
Tél.: 536-3333

"Un cadeau qui sera apprécié"

GAZ-O-BAR
AVEC SERVICE

Station Service Francyvan
Dépanneur licencié
- Bière et vin, cartes, cadeaux, articles scolaires, terminal loto-Québec, vidéo, etc...
- Garage avec service et lave-auto

A votre service tous les jours de 7.00 hrs à 21.00 hrs
Bienvenue
Tel.: 742-3303

Généreux donateurs

par Colombe Fournier

Mariette Ouellet Roy	Brossard
Clément D'Amours	Rimouski
Yvette Turcotte Saucier	Val-D'Or
Nicole Caron	Jasper, Alberta
Claude Ross	Rimouski
Marc Berger & Céline Drolet	Bécancour
Lionel Caron	Québec
Raymonde Santerre/Robert Tremblay	Baie-Comeau
Armand Caron	St-Hubert
Gisèle & Gédéon Aubut	Lachenaie
Murielle Normand	Baie-Comeau
André Bélanger	Sherbrooke
Rollande & Alfred Couture	Ottawa
Adrienne Pâquet	Princeville
Martine Perron & Conrad Brunelle	Rimouski
Pierrette Durning	Matane
Denise D'Amours	Rimouski
Denise St-Amand	St-Augustin de Desmaures
Louis Pâquet	St-Romuald
Fernande Pearson	St-Cléophas
Fernande Bélanger s.c.St-Louis	Lévis
Emile Beaulieu & Ghislaine Lefrançois	Boisbriand
Jean-Marc Ouellet & Colette Juneau	Lachenaie
Renée Falardeau & Emilien Santerre	Montréal
Marcel D'amours	Boucherville
Lucille Canuel	Causapscal
Charles E. Tremblay & Mariette Sirois	St-Laurent
Rodrigue Roy	Prévost
Normand Gagné	Baie-Comeau
Delvina Joubert	St-Cléophas
Guy Fournier& Magella Nadeau	Riv-du-Loup
Bertrand Beaulieu	Longueuil
Bernadette Lebel Levassseur	Ste-Anne de la Rochelle
Bertrand & Colette Normand	Baie-Comeau
Henriette Roy	St-Anaclet
Alfred Landry	St-Noël
Emmanuel Pelletier	St-Sauveur
Thérèse Roy	Rimouski
Jean-Yves Lévesque	Chomedey
Gisèle Pinel	Mont-Joli
Félix Parent	Gatineau
Marie-Rose Caron	St-Léon-le-Grand
Ghislain Gendron	Rimouski
Charles E. Pelletier	Sayabec
Raymonde Dupéré	Amqui
Michelle Lévesque (Nelson)	Mont-Joli
Elzéar Roy (Paula)	St-Eustache
Guy Fournier	Riv-du-Loup
Gérard Gaudeault	Mascouche
Gérald Gagnon	Lasalle
Sylvio & Germaine Dionne	Val-Brillant
Margot & Roger Rousseau	Mascouche
Denis Auclair	Bécancour
Roger Turgeon	Vermont, Laval
Alberte & Fernand Beaulieu	Val-Brillant
Alain & Jacinthe Couture	Val-Brillant
Madeleine Roy	Val-Brillant
Philippe Roussel	Val-Brillant
Viateur Roussel	Amqui
Madone B. Rheault	Montréal
Madeleine B. Allard	Campbelton. N.B.
Murielle B. Lévesque	Val-Brillant
Jacques Couture	Rimouski
Gabrielle Bélanger	St-Anaclet
Marthe Ruest	Rimouski
Marguerite D'Amours	Rimouski, (Ste-Odile)
Marie-Josée Caron	Pointe-au-Père

Des lecteurs nous écrivent

par Colombe Fournier

Bonjour,

C'est toujours bien agréable de lire votre journal; ça nous rapproche de nos racines. De plus notre village est bien vivant et le journal en est la preuve.

Ghislain Morin,
Montréal

Bonjour à vous tous du journal,
Je le lis d'un couvert à l'autre, il est toujours intéressant. Continuez votre beau travail et longue vie au journal.

Cécile Rioux Fournier,
Amqui

Bonjour,
Il me fait plaisir de continuer mon abonnement car je suis toujours intéressé de le recevoir après déjà quelques années. Bonjour à vous tous,

Maurice Tremblay,
Jonquière

Bonjour,
L'envoi de ce montant n'est pas pour la continuité de mon abonnement mais un don pour le maintien du journal. Cet abandon de ma part en raison de ma vue devenue trop faible pour lire. A regret,

Léo Tremblay,
Sayabec

A l'équipe du journal,
Je vous félicite pour le dévouement pour la cause du journal. A chaque parution du journal je m'empresse de le lire et de vérifier les adresses de mes anciens (nes) camarades d'enfance.

Jean-Yves Ruest,
Rimouski

Bonjour,
J'ajoute un petit don au renouvellement du journal pour qu'il continue longtemps.

Georges-Henri D'Amours,
Rimouski

Bonjour à vous tous,
Par l'entremise du journal que j'aime tellement, merci à vous les bénévoles pour votre beau travail. Passez de belles Fêtes.

Claire D'amours,
Richelieu

Bonjour,
Toujours curieux et empressé d'avoir des nouvelles de mon beau village natal, celui de Val-Brillant. Félicitations et continuez de nous rendre heureux. Pour votre information, je suis le neveu de feu Jeanne Lepage et Philippe et cousin de M. Armand Pelletier.

Père Gabriel Pelletier c.f.s.
Pointe-du-lac

Bonjour à vous tous et toutes,
Toujours le plaisir est grand de vous lire. Félicitations à vous qui, savez conserver l'intérêt de notre pays natal, des gens, des événements etc. Poursuivez votre travail appréciable. Salutations et Bonne Année 2004

Marianne Caron,
St-Hyacinthe

Bonjour à toute l'équipe,
Continuez votre beau travail encore longtemps ça fait toujours plaisir d'avoir des nouvelles de son coin de pays.

Marie-Marthe Courcy &
Denise Laberge,
Montréal

Bonjour,
A notre arrivée en Floride, je viens de m'apercevoir que j'ai oublié de renouveler mon abonnement. Oh! là là! Je ne veux pas manquer un seul numéro. Merci à toute l'équipe,

Henriette Roy,
St-Anaclet.

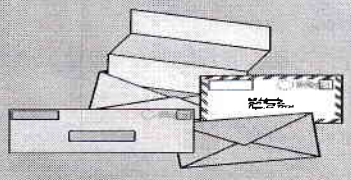

À suivre... (Mars-Avril 2004)

Studio Annik
Coiffure Unisexe

10 St-Raphaël
Val-Brillant (Qc)

Tél.: **742-3327**

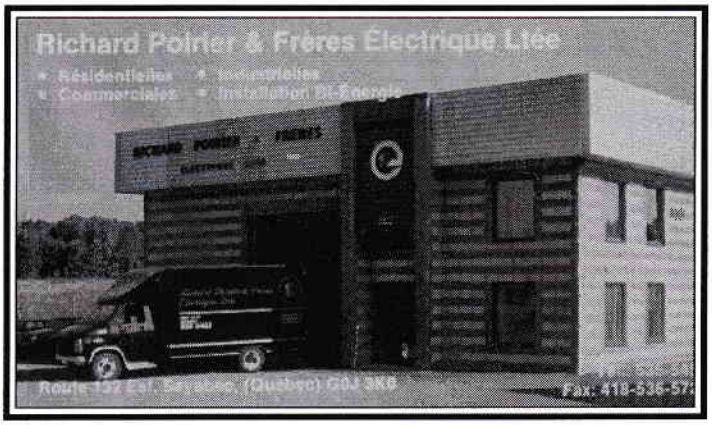

Entrepreneur Général
Construction
Rénovation
Construction
JUBO Enr.
Jules Beaulieu
12 Rue NotreDame
Val-Brillant, C.P. 28
Tél./Fax 418-742-3525
Résidentiel
Commercial
Industriel

DÉPANNEUR DICI Enr.
CREVIER
Carmen Couture
61, Route 132 Ouest
Val-Brillant, Qc G0J 3L0
742-3735
Ouvert Tous les jours
de 6h30 à 23h00
Au plaisir de vous servir

EXTRA
multi-ressources

Gilles Fournier
Président, directeur général

1800, Marie-Victorin, Bureau 203, Longueuil Qc J4G 1Y9
Tél.: (450) 670-1110 / Téléc.: (450) 670-6051
gfournier@extraressources.ca

Longueuil - Trois-Rivières - Québec

Recrutement et placement de personnel
Centre de formation
E-learning
Services conseils

Epicerie Fernand Coté & Fils inc.
"Vous servir est notre plaisir!"
Fernand et Mario

AXEP

Licenciée
boucherie, service de traiteur,
buffet chaud ou froid.
Nous offrons aussi un service de photocopie et nous avons un club vidéo!

29, rue st-pierre est, tél.: 742-3281

Desjardins

Caisse populaire Desjardins de Saint-Léon—Val-Brillant

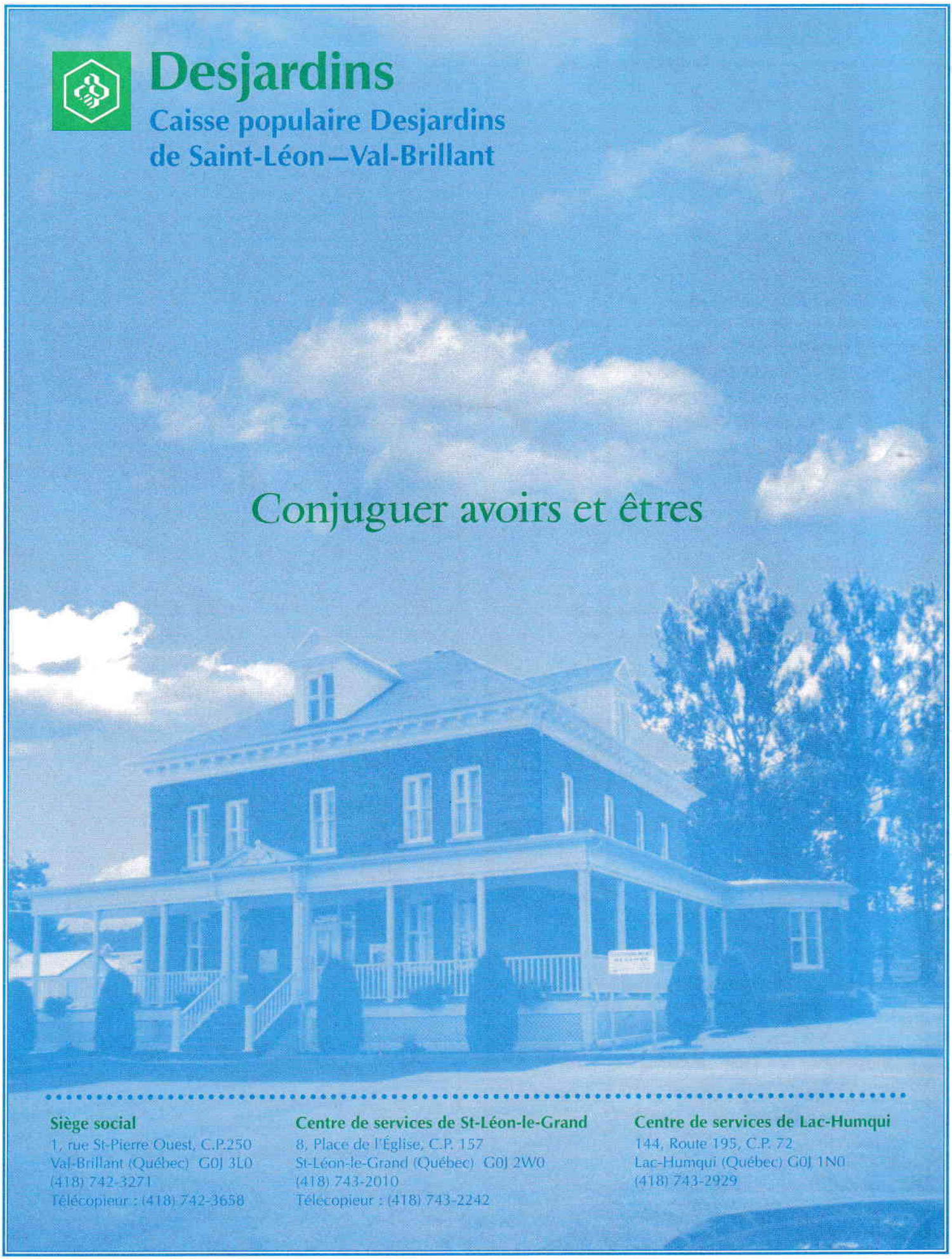

Conjuguer avoirs et êtres

Siège social
1, rue St-Pierre Ouest, C.P.250
Val-Brillant (Québec) G0J 3L0
(418) 742-3271
Télécopieur : (418) 742-3658

Centre de services de St-Léon-le-Grand
8, Place de l'Église, C.P. 157
St-Léon-le-Grand (Québec) G0J 2W0
(418) 743-2010
Télécopieur : (418) 743-2242

Centre de services de Lac-Humqui
144, Route 195, C.P. 72
Lac-Humqui (Québec) G0J 1N0
(418) 743-2929