Le Pierre Brillant

Val-Brillant

Volume 21 Numéro 3 MAI - JUIN 2002

**En ce doux mois de juin qui lui est consacré,
le Sacré-Coeur trône au milieu de la plus luxuriante verdure.**

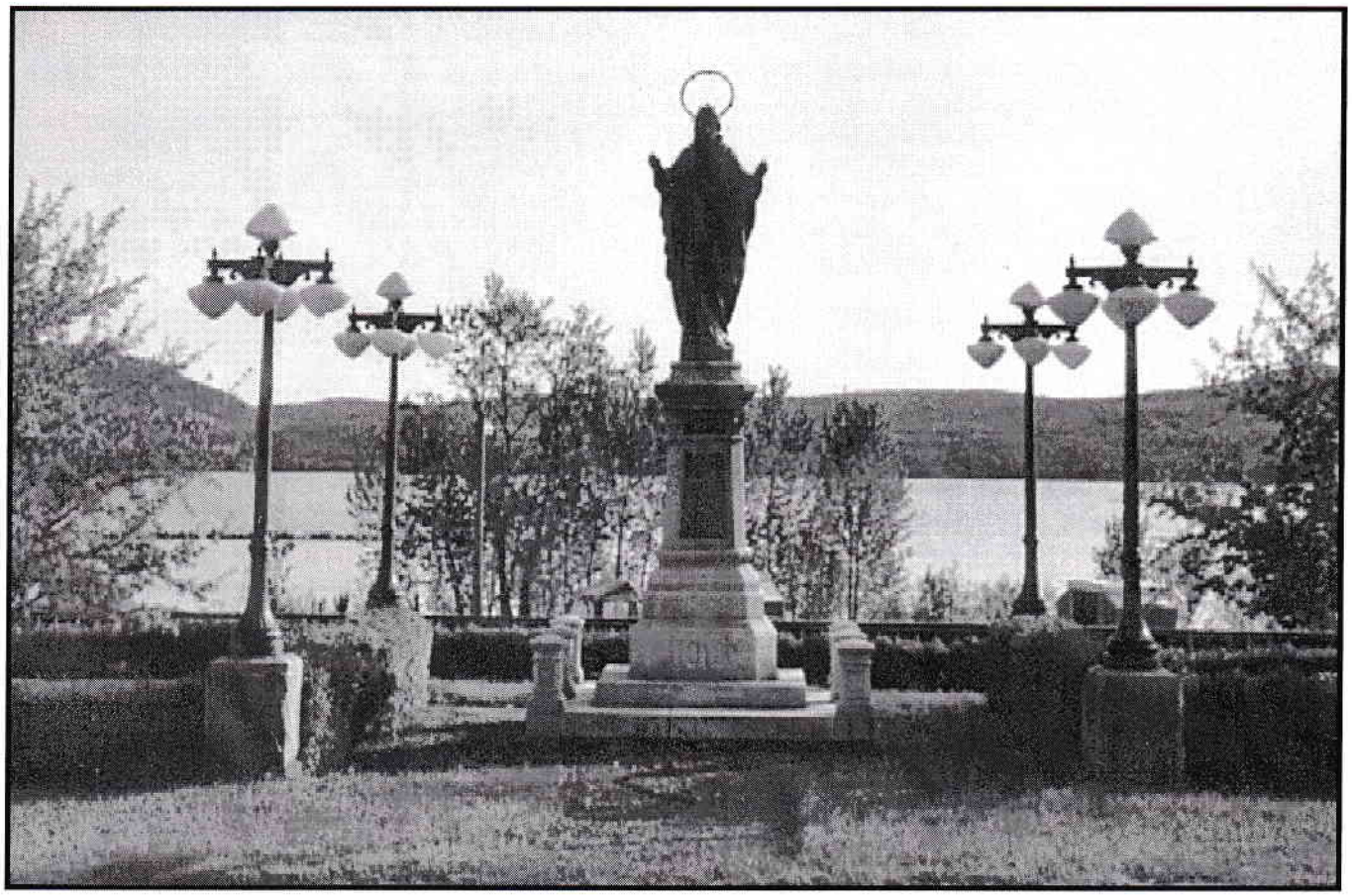

**Le monument du Sacré-Coeur a été béni solennellement
le 20 juin 1920.**

Éditorial

Bonjour,

Vous avez sûrement entendu parler du concours « Les Prix du Patrimoine du Bas-St-Laurent «. Vous vous souvenez sans doute que notre église avait remporté les honneurs de cette compétition en l'an 2000. On a pu lire dernièrement dans les journaux, que ce concours, qui se tient à tous les deux ans, en était maintenant à sa troisième édition. C'est Le Conseil de la Culture du Bas-St-Laurent, qui a choisi cette formule afin de motiver les municipalités, les entreprises et les organismes ainsi que chaque individu à porter une attention spéciale à tout ce qui constitue notre patrimoine commun et personnel. Ceci présenté en deux volets, soient : conservation et restauration puis diffusion et interprétation. Mais, pour le sauvegarder et le mettre en valeur ce patrimoine, il faut le connaître, il faut en reconnaître l'importance et, il faut aussi de l'aide.

D'abord, qu'est-ce que le patrimoine? Le dictionnaire le définit comme étant *Ensemble des biens hérités du père et de la mère / bien, héritage commun d'une collectivité, d'un groupe humain.* « Les biens », ce peut-être, une maison ancestrale, des meubles anciens, des bâtiments et aussi, des archives, des livres relatant le parcours d'une communauté, un musée dédié à un personnage marquant ou à une activité caractéristique d'une localité, les généalogies, etc. etc. Donc, ce qui constitue notre patrimoine, c'est en quelque sorte des morceaux d'un casse-tête géant, qui, une fois assemblé, donnerait une image moins floue, plus juste de ce que fut notre histoire. Des pans de mur sur lesquels nos ancêtres ont dessiné des fresques aux couleurs de leur époque.

Il a été dit que le fait de savoir d'où l'on vient, nous permet de savoir également où l'on va et qui l'on est. Retrouver ses racines, c'est creuser la connaissance et comprendre mieux ces témoins d'un autre temps. En s'efforçant de conserver et de mettre en valeur ces héritages, parfois bien lourds, convenons-en, nous sommes assurés d'y gagner une fierté légitime et un sentiment d'appartenance dont nous avons tous besoin pour trouver l'équilibre et la stabilité intérieure.

Maintenant, il vous faudra trouver des conseillers avisés car le marché offre de nombreux produits et matériaux dans lesquels il n'est pas toujours facile de s'y retrouver. Si vous avez le souci de conserver ou de redonner à votre maison le cachet d'antan avec ses formes et son apparence familière, (comme celle qui apparaît sur d'anciennes photos et dont vous avez la nostalgie), il est possible d'obtenir de l'aide. Communiquez avec votre municipalité ou votre M.R.C. Des gens entraînés et compétents vous guideront tout en respectant votre budget.

Gardons présent à l'esprit que nous construisons aujourd'hui le patrimoine de demain.

Adrienne

Le Pierre Brillant

journal communautaire de val-brillant inc.

case postale 218
Val-Brillant
G0J 3L0

direction

Adrienne Aubut, prés.
Cécile Bélanger, 1ère v.prés.
Colombe Fournier, sec-trés.

rédaction

rédactrice
Adrienne Aubut (Tél.: 742-3027)

collaborateurs-trices
Rollande Côté
Colombe Fournier
Marielle Lavoie
Anne-Marie Saint-Onge
Cécile Bélanger
Guylaine Hammond
Martine Sirois

traitement de textes et correction
Murielle Soucy, Françoise Beaulieu
Claude Pelletier, Georges-H. Aubut

montage
Rémy Couture

distribution
Rollande Côté

impression
Impressions Alliance 9000
142, rue du Pont, Amqui
G5J 2R3
Tél: 629-5256

tirage
750 exemplaires

mois de parution
février, avril, juin, octobre et décembre

abonnements: 8,00$/ an
Envoi de publication
Enregistrement no. 5568
Dépôt légal: Biblio. Nat. du Canada, Biblio. Nat. du Québec

Sommaire

Page 2	Éditorial
Page 3	Sommaire
Page 4	Aux résidents de Val-Brillant
Page 5	Chantier diosésain
Page 6	Les Religieuses du St-Rosaire à V.B.
Page 7	Le Pierre Brillant vous informe ...
Pages 8, 9 & 10	Gens d'ici
Page 11	Souper retrouvailles des anciens de V.B.
Page 12	La famille Caron
Page 13	La boîte à suggestion
Page 14	Delphine ...
Page 15	La Conciergerie d'Amqui
Page 16	Clinique de massothérapie Karine L.
Page 17	J'ai lu pour vous ...
Page 18	L'école nous fait signe ...
Page 19	Réflexion
Page 20 & 21	Pages publicitaires
Page 22	Semaine des bénévoles
Page 23	Page Publicitaire
Page 24	Généreux Donateurs
Page 25	La cuisine et les jours
Page 26	Méli-Mélo
Page 27	Des lecteurs nous écrivent ...

Correction au journal de Mars-Avril

Rubrique des Lecteurs nous écrivent. Dans la phrase : Ce sont des gens de chez-nous et non se sont. Et en terminant Je vous aime tous et non pas toutes. Mille excuses.

À toi papa ...

Notre amour et notre reconnaissance en ce dimanche
de la Fête des Pères

Ébénisterie J.S. Paquet
66, rue Desbiens, app. 5
Amqui (Québec)
G5J 3P2

Armoires de cuisine
Vanités de salle de bains
Meubles sur mesure
Urnes cinéraires

Tél.:(418) 629-2969 - Téléc.: (418) 6293949
Résidence: (418) 629-4607

Café/Boutique

«Moment Présent»

Prop. Bérangère Côté

19, St-Pierre Ouest Val-Brillant G0J 3L0

Tél.:742-3040

cafevb@globetrotter.net

Aux résidents
de Val-Brillant

Le Comité d'embellissement de Val-Brillant s'est réuni il y a un mois pour mettre en chantier le temps de plantation d'arbres et de fleurir le < Village de Val-Brillant >. À vous tous qui regardez les fleurs, dites-vous que ce n'est pas réservé à la Municipalité mais à toutes les demeures du village et de la paroisse.

Remarquez aussi à la Croix du Chemin, coin 2e rang Ouest, le bel aménagement qui a été fait l'automne dernier par Rita & Renaud Aubut. C'est invitant de s'y arrêter pour remercier Celui qui a créé toutes les merveilles de la nature, entretenues par la main des hommes.

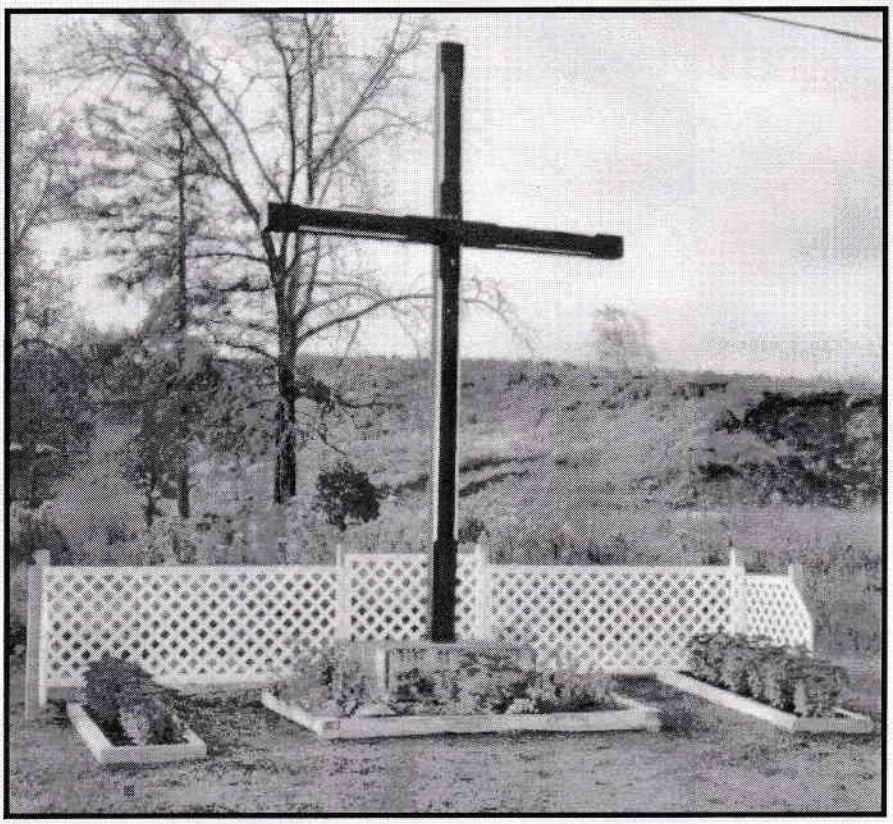

Colombe Fournier,
sec.

AMECQ Association des médias écrits communautaires du Québec

Tél. : (514) 383-8533
Fax : (514) 383-8976
amecq@accent.net
http : //www.pageweb.qc.ca/amecq

Promutuel
Gaspésie - Les Îles
Michel Hallé
Agent en assurance de dommages
Téléphone : (418) 536-3328
Assurance
Habitation - Automobile - Des Entreprises - Agricole
Promutuel Gaspésie - les Îles est un cabinet de services financiers

Chantier diocésain

D'autres nouvelles de notre Chantier diocésain

C'est aujourd'hui, 20 mai, jour de congé, belle occasion pour penser à l'article à fournir au journal ! Nous sommes au lendemain de la Pentecôte et dans la semaine qui nous conduit à la fête de la Sainte Trinité. C'est sous l'influence de ces deux fêtes que je veux continuer de vous entretenir de notre Chantier Diocésain.

Quel sera le résultat du Chantier ? Des commentaires peuvent sembler défaitistes. Et pourtant, sincèrement, je crois que nous pouvons compter sur Chantier pour une nouvelle Pentecôte dans notre Église diocésaine. D'ailleurs, cela ne peut continuer ainsi.

Vous savez que la responsabilité de la formation chrétienne catéchétique ne relèvera plus de l'école; si nous voulons que les jeunes soient eux aussi informés de la Bonne Nouvelle pour en vivre, il faudra trouver de nouvelles façons de le faire.

Vous avez certainement pris conscience que l'organisation pastorale des paroisses ne peut plus garder le même mode de fonctionnement. Par exemple, pour notre secteur, il y a déjà eu quatre prêtres en service. Actuellement je suis seul et ne rêvons pas que demain il y aura plus de prêtres. Et pourtant, pour bien des services, nous continuons d'agir comme autrefois : les mêmes services mais moins de prêtres. Cela ne peut continuer ainsi et, ici encore, il faudra faire du nouveau.

Au jour de la Pentecôte, les Apôtres sont pris par l'Esprit Saint et, de peureux, ils deviennent audacieux, trop heureux pour se taire. Puisse l'Esprit de Pentecôte encore illuminer notre Église et la rendre audacieuse.

Lorsque nous considérons notre Église comme une communauté, un beau modèle nous est donné : la Sainte Trinité elle-même, communauté d'amour et modèle de toute communauté. Le Fils ne fait pas la grève face au Père parce qu'il devra souffrir sur la terre, pas plus que l'Esprit ne proteste parce qu'il sera moins visible que le Fils. Les trois ensemble, dans la plus merveilleuse collaboration, travaillent au salut de leur création. Nos communautés sont-elles vraiment des communautés chrétiennes ou tout simplement pour plusieurs des dépanneurs; j'ai besoin de tel ou tel service, qu'on me le donne et le reste ce n'est pas mon affaire. Vatican II parle de peuple de Dieu, de Corps du Christ où tous les membres sont nécessaires à la vitalité du Corps, du peuple.

Je vais peut-être vous surprendre, mais je vois dans la prise en charge par les familles de l'enseignement religieux des jeunes une belle chance pour notre Église; très souvent, lors de la préparation aux sacrements, des parents se disent très heureux de l'expérience, car ils ont appris eux aussi et souvent plus que leur enfant.

Si Chantier ne fait que de reprendre ce qui est là pour vouloir le servir à la moderne, il va manquer son coup. Si Chantier n'est l'affaire que de quelques personnes, il sera un échec. Mais si Chantier, inspiré de l'Esprit et ayant comme modèle la Trinité Sainte, fait appel à tous et toutes et que chaque personne se sent concernée par l'avenir de nos communautés chrétiennes et est prête à collaborer à ce qui sera proposé (et je crois bien que ce sera dans la ligne de la prise en charge et d'une organisation pastorale des leaders), alors Chantier sera pour nous comme une nouvelle Pentecôte, un vent de renouveau qui sera réponse à nos prières et réalisation de rêve de Dieu.

Il ne faudrait peut-être cependant pas penser que Chantier va régler tous les problèmes et que ce qui sera voté le 2 novembre sera aussitôt réalisé. Je pense que nous devons accepter qu'il y aura une période de transition, période qui sera importante elle aussi pour nous permettre de comprendre ce qui se passe et que cela ne peut se passer sans nous.

C'est mon dernier mot avant la période des vacances. Je me permets de dire toute mon appréciation aux responsables de ce journal Le Pierre-Brillant : bravo pour le beau travail. Je veux également vous dire combien je trouve important cet outil de communication dans notre milieu. Longue vie au journal et à l'Équipe. Et bonne saison estivale à vous tous et toutes.

Arthur,
prêtre.

FORT PROBABLEMENT QUE NON.

Et c'est normal. Cependant, le Directeur de l'état civil, lui, doit pouvoir identifier les personnes à qui il délivre des documents aussi importants que les certificats de naissance, de mariage et de décès. Voilà pourquoi de nouvelles mesures de sécurité ont été mises en place.

Votre identité est précieuse.
Il faut AGIR pour la protéger.

Québec: (418) 643-3900, Montréal: (514) 864-3900
Ailleurs au Québec: 1 800 567-3900
www.etatcivil.gouv.qc.ca

Québec
On prépare l'avenir

100ième anniversaire de la présence des Religieuses du St-Rosaire à Val-Brillant

Depuis 1902, cent cinquante-deux religieuses ont œuvré dans notre paroisse et, ce, sans interruption. Le 7 juillet 2002, on soulignera cet heureux anniversaire par une fête qui se veut sous le signe de cordiales retrouvailles. Il y aura célébration d'une messe d'action de grâces à compter de 10h00, suivie d'un vin d'honneur et d'un dîner. En après-midi, témoignages, historiques et activités diverses se succéderont.

Comme il nous est impossible de joindre personnellement tous les élèves qui ont bénéficié de l'enseignement des religieuses pendant cette période ainsi que les résidents et les anciens de Val-Brillant, nous profitons de l'opportunité que nous offre le «Pierre Brillant» pour vous inviter cordialement à assister à ces festivités. Si, involontairement, nous avions oublié quelques personnes: religieuses, prêtres, professeurs, personnel de l'école et autres, lors de l'envoi des invitations, nous nous en excusons et vous prions de considérer cette invitation comme étant personnelle.

Nous vous attendons nombreux (ses) à cette journée hommage au travail accompli par les religieuses du St-Rosaire à Val-Brillant. Une contribution de 25$ par adulte et de 15$ par enfant de 12 ans et moins est demandée pour le dîner. Votre réponse est attendue avant le 24 juin 2002 à l'adresse suivante:
Fabrique de Val-Brillant, 1A, rue Saint-Pierre Ouest
Val-Brillant (Québec), GOJ 3LO
Ou par téléphone au numéro: 418-742-3294

Merci pour votre collaboration

Le Comité organisateur

Nous serons: - Présents ___ - Absents ___

____ adultes X 25.00$ = _____
____ enfants X 25.00$ = _____

Nom: _____ Signature: _____

Faire le chèque à l'ordre de:

Fabrique St-Pierre-du-Lac

Chers citoyens(nes) de Val-Brillant

Nous vous invitons
à venir nous encourager
de même que nos duchesses
du Festi-V'Allez 2002
qui se tiendra du 19 au 21 juillet.

• • • • • • • • • • • • • • • • • • • •

Les duchesses vendent des stylos
pour le festival. :

Jennyfer D'Amours

Marie-Eve Malenfant

Mireille Carroll

• • • • • • • • • • • • • • • • • • • •

Ne manquez surtout pas
notre feu d'artifice
le 19 juillet 2002

• • • • • • • • • • • • • • • • • • • •

Merci et bienvenue à tous

Réjean Lamarre
Président

100ième anniversaire de la présence des Religieuses
du St-Rosaire à Val-Brillant

Gens d'ici

par Cécile Bélanger

La famille Marie-Rose Bélanger et Xavier Caron

Originaires des paroisses de Saint-Simon et Saint-Mathieu, les ancêtres de Marie-Rose et Xavier figurent au palmarès des pionniers qui ont ouvert la voie aux générations montantes en sol matapédien.

Joseph Bélanger, cultivateur à Saint-Simon a donné sa terre à deux de ses fils au début de la première guerre mondiale et il s'est construit un moulin à scie ainsi qu'une meunerie à Saint-Léon-le-Grand. Marie-Rose, cadette de la famille, née le 10 septembre 1910 est alors âgée de 6 ans. Elle a fréquenté l'école du village jusqu'à sa neuvième année et a poursuivi ses études deux ans durant chez les Sœurs de la Charité de Rimouski.

En 1905, Wilfrid Caron quitte Saint-Mathieu pour s'établir à Val-Brillant avec sa famille. C'est 4 ans plus tard, soit le 3 décembre 1909, que Xavier voit le jour. Il a étudié chez les Frères Maristes et vers l'âge de 17 ans, il s'est inscrit à un cours de beurrier d'une durée de 2 ans à Saint-Hyacinthe. Xavier a travaillé de son métier quelques temps à Grande-Rivière et à Saint-Léon-le-Grand. C'était un emploi d'été, puisqu'à cette époque, les vaches recevaient des soins inappropriés à une production laitière hivernale. Donc, à Saint-Léon-le-Grand, Xavier était reçu en pension dans la famille Bélanger; les moyens de transport du temps ne permettant pas de se déplacer quotidiennement sur une aussi longue distance. L'amitié naissante entre Marie-Rose et Xavier s'est bientôt transformée en amour mutuel. Quand, dans les mois d'hiver, Xavier revenait chez ses parents, les amoureux entretenaient une importante correspondance qui s'est continuée le temps, où, Xavier est devenu beurrier à Val-Brillant.

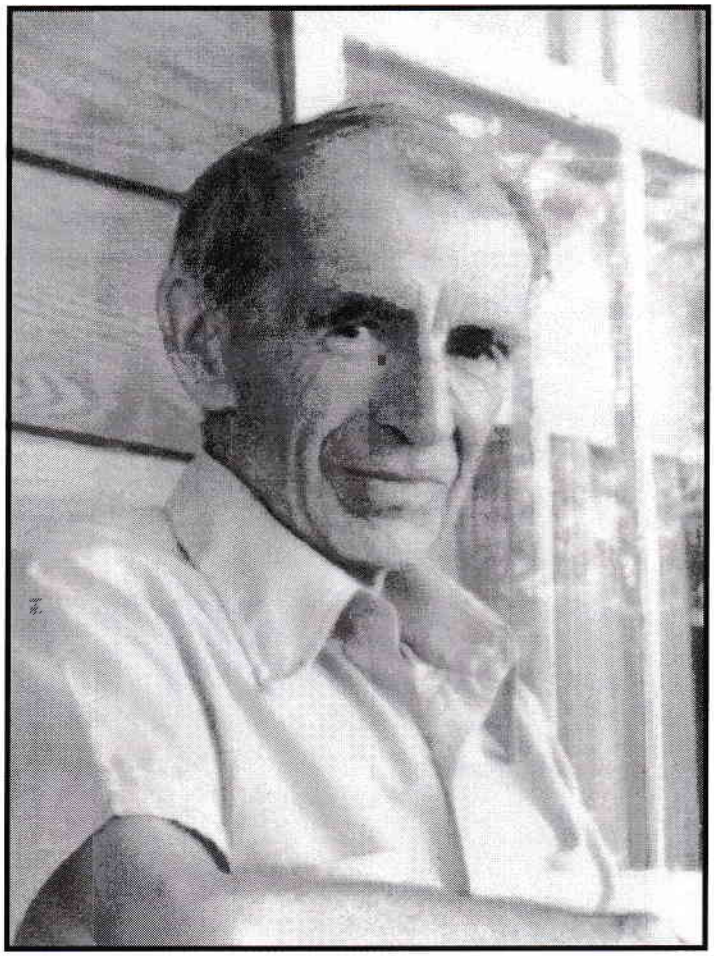

En avril 1940, on assistait à l'heureux mariage de ce jeune couple. Marie-Rose et Xavier ont demeuré 2 ans en appartement chez M. Rosario Gendron. C'est là que leur premier fils Raynald fait son entrée en ce monde, emporté parmi les anges à 1 mois de vie. En 1942, ils achetaient la maison d'en face, propriété de M. Noël Pelletier. Ils rénovaient cette maison et aménageaient le grand terrain en y plantant des arbres fruitiers et en cultivant un jardin potager.

Et sont arrivés tour à tour les enfants qui forment cette belle

famille.

- Lorraine, née le 20 mars 1942. Elle a obtenu son B.C. de l'École Normale de Mont-Joli, un baccalauréat en pédagogie de l'Université de Sherbrooke, une licence en lettres, un certificat en toxicomanie et en psychologie. Présentement à sa retraite, c'est sur une période de 35 ans que Lorraine a enseigné. Elle demeure à Sherbrooke et est la maman de Pierre-Marc, Mathieu et Marie-Andrée.
- Gabriel, né le 30 juillet 1943, a suivi un cours en électronique à l'École Technique de Rimouski. Il a été à l'emploi du poste de télévision de Matane pendant 2 ans et à Québec-téléphone pendant 32 ans. Il a pris sa retraite en 1998. Son épouse, Lucille Forbes est bénévole pour les Amirams de la Vallée depuis 14 ans, mouvement dont elle devient présidente en 1995. Ils sont les parents de Sébastien et Éric et demeurent à Val-Brillant.
- Gloria, née le 6 avril 1945 demeure à Montréal. Elle a trois enfants: Valérie, Philippe et Stéphanie. Gloria, après avoir fait une bonne partie de son cours d'infirmière a étudié en secrétariat médical et finalement en tourisme à l'Université Concordia. Elle est conseillère en voyages. Son travail l'a

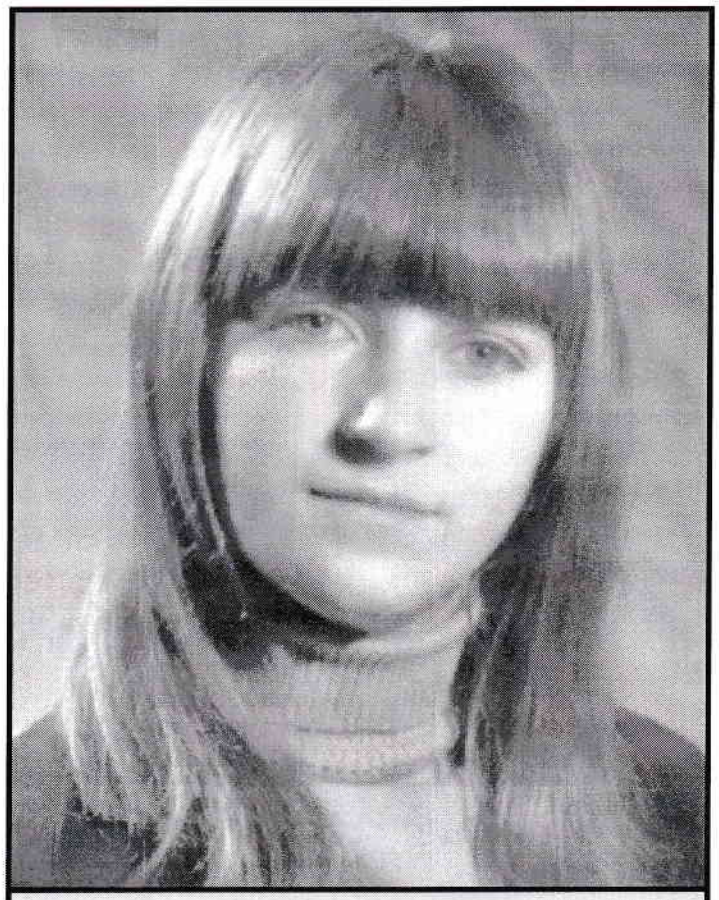

Sylvie

amenée dans plusieurs pays à travers le monde.
- Gervais, né le 28 février 1947 a fait ses études collégiales à Cap-Rouge. Il a continué à l'Université de Sherbrooke et il travaille à Canadair comme vérificateur de dessins aéronautiques et de qualité d'information. Il demeure à Montréal.
- Gervaise, née le 24 février 1948 demeure à Charlesbourg. Elle est infirmière et a une formation en urgence du Cégep de Sainte-Foy. Depuis qu'elle est à sa retraite en 1997, elle a obtenu un certificat en horticulture. Gervaise consacre beaucoup de son temps au bénévolat. Elle a un garçon: Guillaume.
- Sylvie, née le 9 août 1950 a suivi un cours de puériculture. Elle est présentement assistante dentaire à Sherbrooke et elle a deux enfants: Jean-Raphaël et Stéphanie.

Pendant au-delà de trente ans, Xavier a fait du beurre. Son principal employeur Nicole Frères Inc avait une confiance sans bornes envers cet homme qui ne comptait pas les heures supplémentaires et qui s'acquittait de son travail tout comme s'il s'agissait de sa propre entreprise. Du temps des glacières

Xavier commençait sa journée à 2h00 du matin. En 1971, Nicole Frères Inc vendit son permis de fabrication de beurre. À partir de ce moment, Xavier a travaillé à l'entrepôt jusqu'à sa retraite. Il a été bénévole au Conseil d'administration de la Caisse populaire de Val-Brillant. Marie-Rose et Xavier ont tous deux été membres fondateurs de l'Âge d'Or et Xavier a été responsable de l'entretien de la première salle de L'Âge d'Or pendant plusieurs années. Il décédait en 1985.

Marie-Rose a pris soin de Mademoiselle Marie-Louise Simth pendant 15 ans. Elle a participé aux activités du Cercle de Fermières. Elle me parle avec enthousiasme de son métier à tisser placé dans une chambre du côté est à l'étage de sa maison. Madame Albert Desrosiers lui avait aidé à monter sa première pièce; en bonne élève, elle a pu se débrouiller seule par la suite.

En 1984, il a fallu se résigner à vendre notre propriété me dit Marie-Rose et d'un même souffle elle poursuit: «M. et Mme. Beaulieu l'entretiennent si bien, c'est consolant.» Marie-Rose a vécu 10 ans au 10 Saint-Louis. Depuis 1995, elle habite en appartement dans la grande maison de sa nièce, Gisèle Brochu, à Saint-Léon-le-Grand. Marie-Rose tient à exprimer sa profonde reconnaissance envers sa nièce pour le soutien qu'elle lui prodigue. Avec l'aide de Gervaise et de Gabriel, elle aime fleurir son parterre et cultiver son petit potager. Il y a toujours un tricot en attente sur la table du salon et jusqu'à récemment, elle s'adonnait à son art favori: la peinture.

J'ai apprécié au plus haut point ma visite à Madame Caron. Ça été bénéfique pour moi de côtoyer cette petite femme amoindrie physiquement certes, mais vive d'esprit, sereine, affable, accueillante et si confiante en son Dieu. Jadis, avec son compagnon Xavier, ils ont poursuivi l'œuvre commencée par leurs parents venus des vieilles paroisses et ont laissé à leurs descendants et à leurs compatriotes des fruits de détermination, de persévérance et d'espoir.

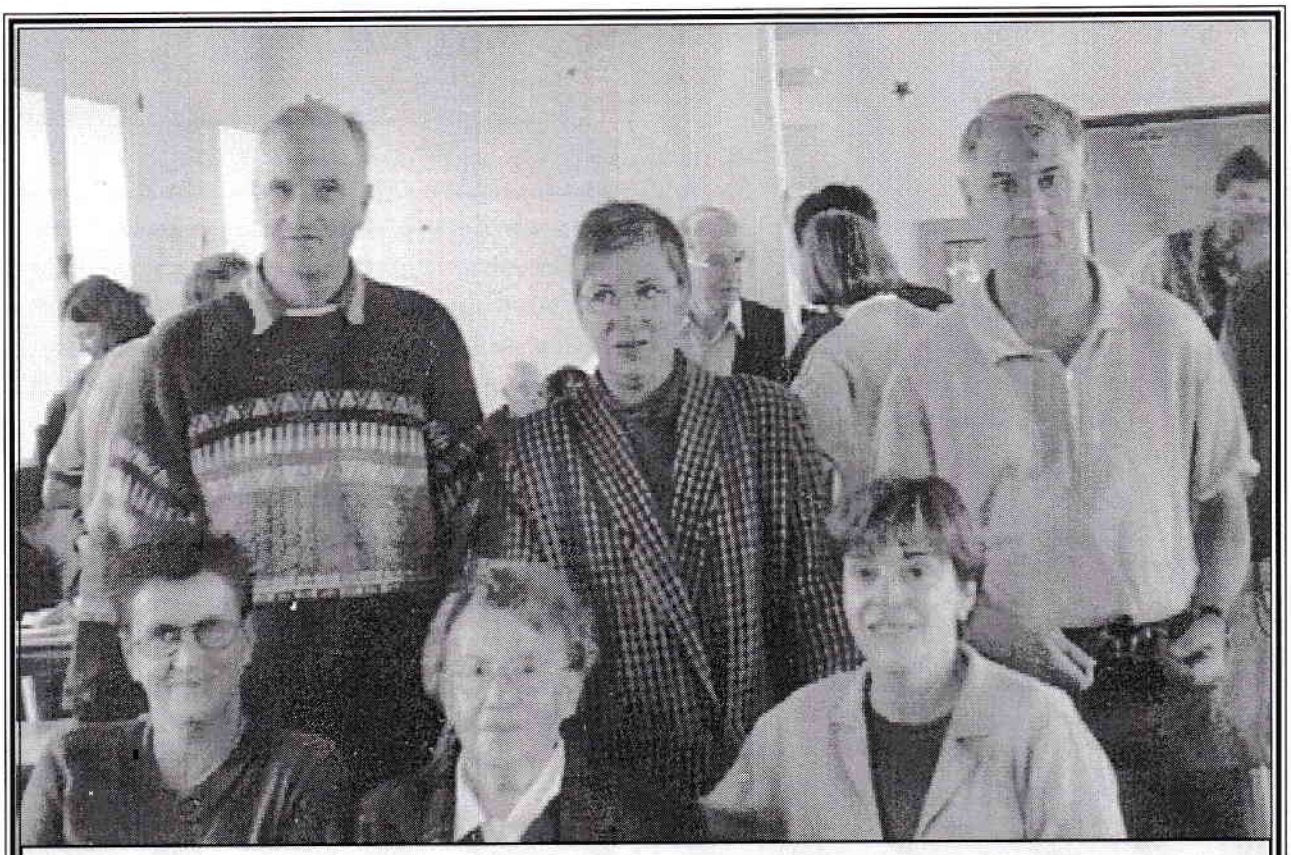

1ière rangée: Lorraine, Madame Caron et Gloria ----- 2ième rangée: Gabriel, Gervaise et Gervais.

Vous êtes parents et vos revenus de travail sont peu élevés ?

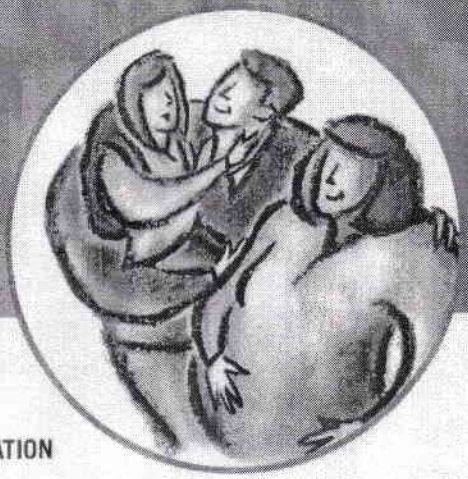

AIDE AUX PARENTS POUR LEURS REVENUS DE TRAVAIL (APPORT)

LE PROGRAMME APPORT PEUT VOUS OFFRIR :

- une aide financière mensuelle
- une aide pour frais de garde de 3 $ par jour (garderie à 5 $)
- des versements anticipés du crédit d'impôt pour frais de garde

SI LE TOTAL DE VOS REVENUS BRUTS ANNUELS EST INFÉRIEUR À :

21 820 $ pour une famille biparentale ou
15 330 $ pour une famille monoparentale

POUR PLUS D'INFORMATION

Communiquez avec le Bureau **APPORT** de la Gaspésie—Îles-de-la-Madeleine

Téléphone : **360-8181**
Sans frais : **1 800 463-4223**
Internet : **www.mess.gouv.qc.ca**

Emploi et Solidarité sociale
Québec

Souper retrouvailles des anciens de Val-Brillant

(Lachenaie, 19 mai 2002)

Félicitations et un Merci chaleureux aux organisateurs / organisatrices de nous avoir permis de vibrer et de revivre notre fierté d'être de Val-Brillant.

Dimanche le 19 mai, j'ai non seulement saisi mais surtout vécu au plus profond de moi-même que 160 personnes peuvent être sorties de Val-Brillant depuis plusieurs années mais que Val-Brillant n'était pas sorti de ces 160 personnes. Eh oui! quelle soirée! quelles retrouvailles! quels échanges de souvenirs d'il y a 40 et même 50 ans pour plusieurs. Interprétant une phrase de quelqu'un que l'on a bien connu, « ce soir-là, je ne me suis jamais senti aussi fier d'être de Val-Brillant».

J'ai fait le tour du monde plusieurs fois, j'ai cotoyé des Présidents de pays, des Premiers Ministres, des Princes et des Empereurs, mais le 19 mai 2002 ce sont mes vraies tripes et mes racines qui ont parlé et j'ai compris que la véritable grandeur d'un village ne se mesure pas avec une chaîne d'arpenteur.

Mais qu'est-ce qui peut bien expliquer que le mot Val-Brillant, ce petit village minoritaire, où nous avons fait les 400 coups, nous fasse autant vibrer encore les tripes après tant d'années éloignés de lui et éparpillés dans le monde entier ? C'est que Val-Brillant a une âme qui a été forgée à travers chacune de ses générations. Val-Brillant c'est un peu comme notre mère: on l'aime parce qu'on est d'elle. Porteur de la fierté d'une minorité «qui ne sait pas mourir», pour emprunter Maria Chapdeleine de Louis Hémon, Val-Brillant est ce village que chacun et chacune portaient dans ses yeux ce soir-là et le village où encore actuellement continue de vivre l'âme de cette minorité. Et le Pierre Brillant, que je félicite encore en passant, se veut en être le meilleur des véhicules qu'on ait pu imaginer. On n'a qu'à lire la qualité de ses articles et les témoignages de ses lecteurs et lectrices pour s'en convaincre.

Encore une fois chapeau bas aux organisateurs / organisatrices de l'évènement du 19 mai et grand merci de nous avoir grandis.

À la prochaine.
Gérald Côté
Ville Lorraine

La Famille Caron

Le 27 avril 2002, la famille de M. & Mme. Dominique Caron se réunissait pour fêter les 65 ans de Lise.

1e rangée de gauche à droite : Assises Andrée, Lise, Françoise, Lucie
2e rangée : Rodrigue, Denis, Elisabeth, Jean-Louis
3e rangée : Georgette, Marcel, Martin

Nous sommes en retard, mais quand même Bonne fête Lise .

Transport collectif

Le circuit scolaire est retiré pour l'été, mais le transport collectif reste disponible

Studio Annik
Coiffure Unisexe

10 St-Raphaël
Val-Brillant (Qc)

Tél.: **742-3327**

André D'Amours Enr.

Entrepreneur Electricien
Installations de tout genre

Spécialité
Chauffage électrique

2, St-Pierre Ouest, c.p. 216,
Val-Brillant (Qc) Tél.: **742-3259**

La boîte à suggestions

par Guylaine Hammond

Avec le retour de la belle saison,
j'ai pensé vous préparer une chronique remplie de petits trucs en horticulture.

Arrosage des plantes en pots (vacances)

Après un bon arrosage, remplir d'eau une bouteille à long col (une bouteille de vin, par exemple) et l'enfoncer dans la terre en la retournant d'un coup sec. La bouteille mettra de 2 à 12 jours à se vider.

Les graines, bonnes ou pas?

Pour savoir si des graines de semence qu'on a depuis longtemps sont encore utilisables, les faire tremper 15 minutes dans un verre d'eau: celles qui restent au fond sont bonnes.

Cendres de bois utilisées comme insecticide

Refroidies, les cendres de bois font des merveilles au jardin contre les vers blancs et les limaces, en plus d'enrichir le sol de potasse et de phosphore. Se limiter cependant à environ une pelletée de cendres par mètre carré de terrain.

Pour semer les graines fines

Pour semer les graines très fines à la volée, les mettre dans une feuille de papier blanc (pour mieux les voir) pliée en deux, la tenir à angle d'environ 30 degrés et la tapoter délicatement dans un mouvement de va et vient pour les éparpiller le mieux possible. Autre truc: les mélanger à 2 cuillères à table (30 ml) de sable fin et utiliser une salière à gros trous.

Mains et ongles propres

Pour éviter de se salir les mains, utiliser les gants chirurgicaux. Si on préfère le contact de la terre, griffer une barre de savon pour l'empêcher de se loger sous les ongles.

Référence : Les 500 meilleurs trucs
Dico Truc

Téléphone : (418) 536-3344
Télécopieur: (418) 536-3348
CLEROBEC INC.
✦ PLOMBERIE
✦ QUINCAILLERIE
✦ MATÉRIAUX DE CONSTRUCTION
✦ SPÉCIALITÉ CÈDRE DE L'EST
78, ROUTE 132 EST
SAYABEC (Québec) G0J 3K0
Clément Sirois
Rés.: (418) 536-3677

DÉCORATION D'AMOURS INC.
CARPET MAX
ENTREPRENEUR
Construction - Rénovation
Vente et installation
Tapis, Prélart, Céramique,
Bois franc, Plancher résistant
Prop. Raymond D'Amours
Tél.: (418) 742-3655
Fax: (418) 742-3038
88, Rte 132 Ouest, Val-Brillant, G0J 3L0

A l'occasion du Gala Artquimédia de l'automne dernier, j'avais fait lecture d'un texte signé «Delphine«. Cette participation m'a valu le Prix du Public. Certains d'entre vous m'ont suggéré de le présenter dans Le Pierre Brillant. Il me fait plaisir d'acquiescer à cette requête.

Ah! des fraises et des framboises

Oui, j'en ai ramassé. Et pour tout vous dire, au risque de contrarier les amoureux de champs de «p'tites fraises», ces randonnées m'ont laissé des souvenirs doux-amers. Cadette d'une famille nombreuse, nous allions aux fraises comme on part à la guerre. Il y avait le chef de troupe ainsi que des adjudants, tous téméraires et disciplinés, et moi, qui venait derrière, craignant les «bibittes», les chardons, ils étaient presque aussi grands que moi, les vaches, mais surtout, l'orage.

Je n'aurais pas pu vous dire le nom de ces nuages assassins qui me terrifiaient, mais je savais fort bien les démasquer, les salauds; ceux qui portaient, sous des allures débonnaires, des torrents de pluie, des éclairs en zigzag, le tonnerre, parfois même la grêle. Non, ce n'était pas de gaieté de coeur que je suivais le détachement.

Nous partions souvent assez tôt l'avant-midi, maman nous prévoyait un lunch. Parmi la troupe, il y avait des braves qui osaient parler de pique-nique et leur plaisir en était d'autant plus fort. Je n'y voyais, quant à moi, uniquement un prétexte pour allonger la corvée.

Mon père, agriculteur de métier, et mes frères qui passaient leur journée dans les champs, agissaient comme éclaireur. La veille, ils avaient dû rapporter qu'à tel ou tel endroit : c'était «rouge de fraises». Nous apportions donc des contenants plus ou moins grands selon l'enthousiasme manifesté par cette avant-garde traîtresse. A mon avis, ils étaient toujours trop grands : «nous n'allions pas y passer deux jours, quand même». Hélas! Je n'avais pas droit de parole : mon grade ne me le permettait pas.

La règle était simple, mais terrible, inexorable : pas de flânerie en route, sitôt arrivé à l'endroit «rouge de fraises», tout le monde s'écrase et on ramasse. Chacun munit d'un «videux», il faut non seulement emplir le grand seau, mais le combler et ensuite pousser l'héroïsme à retourner dans la poussière, les fardoches et les «bibittes» pour revenir avec un «videux» bien rempli. Pas question de rentrer chichement : l'honneur reconnu à la troupe étant sa seule gratification. Les confitures de «p'tites fraises», c'était la visite qui les mangeait.

Je me souviens d'une de ces missions pendant laquelle j'avais signalé à mon chef la charge imminente sur nous de nuages hostiles avec roulement de tambours et baguettes zigzagantes. Elle n'avait même pas levé les yeux pour vérifier mes informations. Tête première dans sa «talle» de fraises grosses comme le pouce - ça, c'était le plaisir consommé, l'euphorie- le chef n'entendait rien.

Mal lui en prit et moi aussi, quand la grosse averse, grêle en sus, s'est mise à nous tomber dessus. Devinez quoi? Retour à la maison en catastrophe, mais là, c'est moi qui courais devant et je n'avais pas attendu l'ordre de se replier non plus. En fait, la compagnie tout entière avait pris la poudre d'escampette, reconnaissant d'instinct la supériorité de l'ennemi.

C'est bien connu, un malheur n'arrive jamais seul. Sur le chemin de notre déroute, certaines difficultés de parcours, assez banales en somme pour qui n'est pas trop pressé, se transformèrent par notre course folle en sales coups fourrés. C'est ainsi que la clôture de fil barbelé que j'avais franchie quelques heures plus tôt avec aisance devint un cruel guet-apens où j'y laissai une partie par trop révélatrice de mon pantalon.

Notre retraite se fit donc dans le plus grand désordre et les quelques fraises qui restaient dans nos chaudières flottaient dans une petite eau roussâtre; quel déshonneur!

Trempée jusqu'aux os, morte de peur, cachant tant bien que mal la partie de mon anatomie à découvert, je me suis jurée que l'on ne m'y reprendrait plus. Pour la prochaine mission, je serais portée manquante, quitte à affronter la cour martiale.

Delphine

La conciergerie d'Amqui inc.

Au service des matapédiens

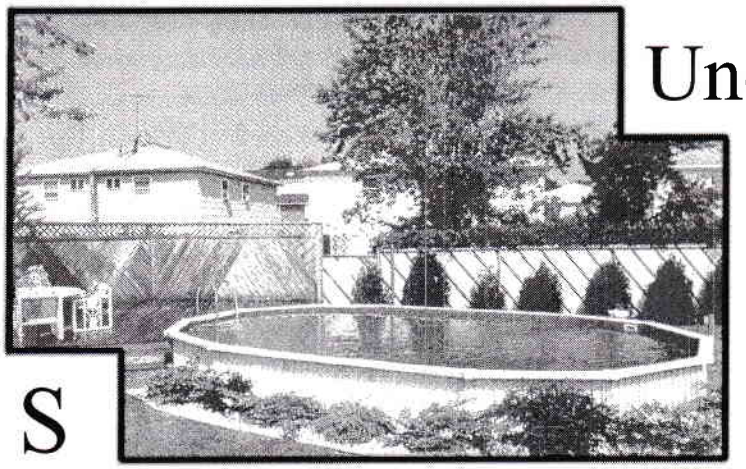

Une équipe dynamique
et expérimentée

Tél.: (418) 629-1554
Fax: (418) 629-3249

SERVICES

- Vente et pose de **piscine**
- Ramonage de **cheminée**
- **Grand-Ménage** (Résidentiel & Commercial)
- **Tonte** et brossage de pelouse
- Vente de **produits d'entretien ménagers** de toutes sortes
- Ménage après **incendie et dégât d'eau**
- Lavage de **tapis** et **meubles**
- **Décapage** et **cirage** de plancher
- **Nettoyage à pression** d'extérieur de maison
- **Travaux divers**

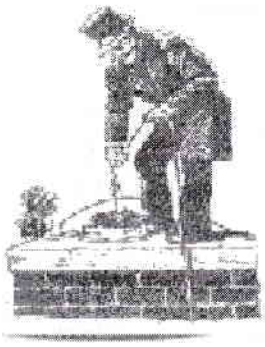

Francis Lee
Propriétaire

Normand Perron
Propriétaire

304, St-Benoît Nord, Amqui (Québec), G5J 2G1

Clinique de massothérapie Karine Lachance

par Anne-Marie St-Onge

Après 3 ans de travail en physiothérapie, Karine décide de suivre une formation en massothérapie et débute à Val-Brillant le 1er avril 2002.

À chaque rencontre des clients, la séance commence par un bulletin de santé. Suite aux résultats du bilan de santé, le ou la thérapeute, conjointement avec le client, décident des soins à recevoir.

Les principaux objectifs d'une séance en massothérapie sont :
- Diminution du stress, augmentation de la capacité de relaxation.
- Amélioration du sommeil
- Diminution des tensions musculaires
- Amélioration de la mobilité articulaire
- Amélioration de la circulation sanguine et lymphatique
- Augmentation de la conscience de son corps
- Favoriser une plus grande circulation de l'énergie
- Accroître la conscience de ses émotions

Services offerts :
- Massage californien (de détente)
- Massage thérapeutique selon vos besoins : Kinésithérapie
- Massage de personnes handicapées
- Massage de femmes enceintes
- Hydrothérapie (Spas)

À venir pour le mois de juin :
- Massage sportif
- Drainage lymphatique
- Enveloppement des mains et des pieds à la paraffine.

Heures d'ouverture de la clinique :
Lundi au vendredi 8h30 à 17h00
Les lundi, mercredi et jeudi soir de 19h00 à 21h00 sur rendez-vous seulement,
pour une séance de relaxation et de traitement respectueux et personnalisé,
dans un local tout frais aménagé et fonctionnel. Une visite vous convaincra.

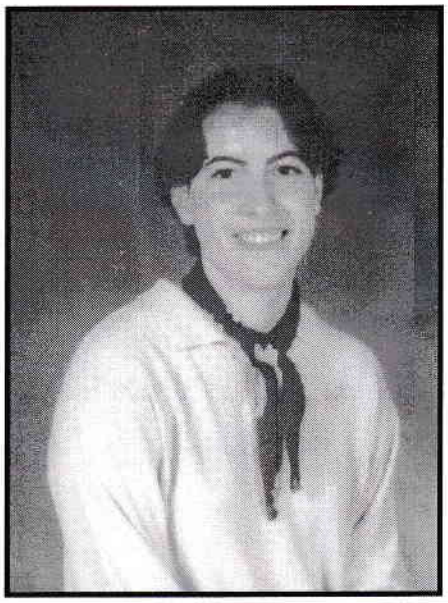

LE MEUBLEUR

Léo Tremblay Meubles Inc.
5, Boul. Joubert, Sayabec, Qc G0J 3K0
Tél: (418) 536-3555

MEUBLES
ET APPAREILS ÉLECTRIQUES
TAPIS - PRÉLART - CÉRAMIQUE
Possibilité de payer dans "1 an"

J'ai lu pour vous

par Mariette Lavoie

Pour vous ce mois- ci, j'ai pensé vous faire sourire un peu avec quelques citations provenant d'une école élémentaire catholique anglaise. Quelques questions sur la bible avaient été posées à de jeunes enfants. Leurs réponses n'ont pas été retouchées mais traduites de l'anglais.

Ce fut un vrai miracle quand Jésus s'est levé d'entre les morts et qu'Il a réussi à pousser la pierre à l'entrée du sépulcre.

Dans le premier livre de la Génisse, Dieu s'est fatigué de créer le monde, alors il a pris congé le jour du sabbat.

Adam et Ève ont été créés à partir d'un pommier. La femme de Noé s'appelait Jeanne d'Arc(Joan of Ark)

La femme de Lot était un pilier de sel le jour, mais une boule de feu la nuit.

Moïse a conduit les Hébreux jusqu'à la mer Rouge où ils faisaient du pain sans levain, c'est-à-dire un pain sans aucun ingrédient.

Les Égyptiens se sont tous noyés dans le désert. Ensuite, Moïse est allé sur le mont Cyanure (Sinaï) chercher les dix amendements.

Les catholiques ont un seul conjoint. C'est ce qu'on appelle la monotonie.

Les épîtres étaient les épouses des apôtres.

Jésus est né parce que Marie avait eu une immaculée contraction.

Le plus grand miracle dans la Bible, c'est quand Josué a dit à son fils de rester tranquille et que le fils a obéi.

Soudure Déco

Jean-Yves Fournier

(418) 742-3047

Pour vous sur mesure
Soudure générale,
Ornementale et Artisanale

171, route 132 Est
Val-Brillant (Québec)
G0J 3L0

Tremplin Travail
Carrefour Jeunesse Emploi
VALLÉE DE LA MATAPÉDIA

- Choix Professionnel Planifié
- Club de recherche d'emploi
- Orientation
- Accueil / référence
- Entrepreneurship
- C.V.
- Lettre de présentation
- Entrevue

Téléphone : (418) 629-2572

L'École nous fait signe ...

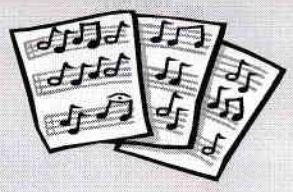

Par Martine Sirois

Comme récompense de fin d'année scolaire, le comité d'école (OPP) organise une journée plein air au camp Sable Chaud d'Amqui samedi le 15 juin pour les étudiants de maternelle 4 ans à la 5ème année. Le Club Optimiste parraine l'activité, donc, en cas d'accident les élèves seront couverts par les assurances du Club.

Les étudiants de 6ème année ont depuis quelques années, le privilège d'organiser leur propre sortie avec la complicité de leur enseignante et de leurs parents. Un montant de 500$ est donné par le comité d'école afin de payer une partie des coûts. Cette année un voyage est prévu. Ils visiteront le parc de Miguasha, ainsi que le parc de Sugarloaf, le retour se fera par train à partir de Campbellton.

Dans le programme scolaire de 4e, 5e, 6e année, le «cadre de l'école orientante « prend beaucoup d'importance. Ce programme a pour but d'apprendre à l'étudiant à mieux se connaître, à identifier ses qualités, ses défauts ses points forts et ses points faibles, ses capacités ainsi que ses goûts. Sensibiliser les jeunes au monde du travail, fait aussi partie de ce projet. En leur enseignant les avantages, les inconvénients, le nombre d'années d'études pour différents métiers, l'importance des études collégiales et universitaires, les jeunes pourront déjà penser positivement à leur avenir. Les enseignants ont invité différentes personnes à venir parler de leur métier. Plus tôt ce printemps, Sylvie Tremblay, coiffeuse, Michèle Bérubé caissière, Mario Turgeon menuisier et Serge Michaud mécanicien sont venus rencontrer les élèves. Le 27 mai, c'était le tour de

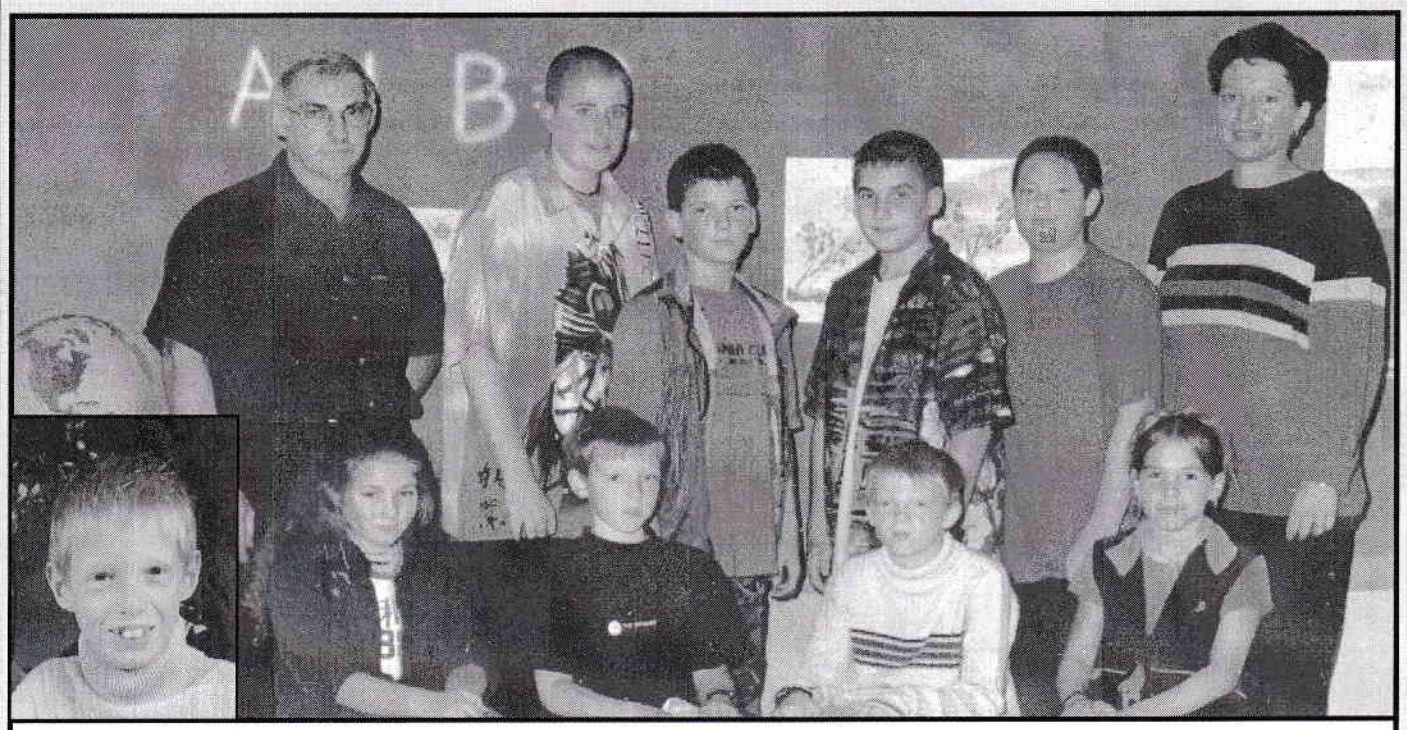

Les finissants de 6ème année.

1ère rangée: Karen Lavoie, Jean-Luc Beaulieu, Michael Côté, Stéphanie Collin

2ème rangée: Robert Poirier dir. Yordan Bérubé, Sébastien Harvey, Antoine Beaulieu, François Boulianne, France Bérubé, enseignante. (Dans l'encadré: Julien Côté)

Steeve Lepage policier : les jeunes ont appris le fonctionnement du radar. François Bourgeois et Gérard Turcotte, monteurs de ligne employés de Hydro-Québec étaient aussi présents, avec leur gros camion. Les élèves ont pu un par un essayer la nacelle et explorer les environs. Même les enseignants France et Clément, ont fait leur tour. Marc Turcotte possédant une excavatrice pour ses propres besoins , fit une démonstration. Merci à ces personnes pour leur grande disponibilité et leur implication permettant ainsi aux jeunes de vivre une rêverie professionnelle.

Au retour en classe, cet automne, il n'y aura plus de pastorale à l'école. Décision prise par les gouvernements, il y a quelques années. En remplacement, de l'animation spirituelle et engagement communautaire seront enseignés. (Étude de plusieurs religions) Est-ce un bien ou un mal, on pourrait en discuter longtemps... Jocelyne Michaud, l'agente pastorale actuelle, fait un travail formidable. Sa grande foi en Dieu transparaît sur nos jeunes. Merci Jocelyne pour le temps et l'amour que tu donnes. Ta présence manquera dans notre école.

Bonnes Vacances aux étudiants ainsi qu'au personnel de l'école.

Réflexion

Par Colombe Fournier

L'amour est un grand pouvoir

C'était au tout début d'une année scolaire. Lucie, qui avait douze ans, était debout dans la grande salle attendant qu'on lui apprenne qui serait sa nouvelle institutrice. Tous les professeurs étaient assis sur l'estrade. Lucie se dit en elle-même:» Il n'y a que Madame Martin que je ne veux pas avoir comme professeur.» Et, justement, elle fut placée dans cette classe.

Quand arriva la fin de la deuxième semaine de cours, Mme Martin donna vingt minutes à ses élèves pour résumer dans leurs propres mots ce qu'ils avaient vu depuis le début de l'année. Après trois minutes seulement, Lucie alla porter sa feuille à son institutrice qui la plaça sur le coin droit de son bureau. « Non, dit la jeune fille, corrigez-la tout de suite.» Un peu surprise, Mme Martin reprit la copie de son élève et commença à lire:» Madame, je ne suis pas contente d'être dans votre classe. J'aurais aimé être dans n'importe quelle classe plutôt que dans la vôtre. Je n'aime pas votre coiffure et je trouve que vous manquez de goût dans le choix de vos robes. Peut-être aussi pourriez-vous cirer vos souliers un peu plus souvent ! Et puis, à part de ça, vous avez du poil sur les bras. Madame, je ne pense pas pouvoir passer une bonne année avec vous.» Et c'était signé: Lucie.

Mme Martin mit lentement sa main gauche sur l'épaule délicate de la jeune fille, puis elle lui dit doucement avec des yeux remplis d'amour sincère:» Tu sais, Lucie, j'ai remarqué que tu n'as fait aucune faute dans les quelques lignes que tu viens d'écrire. Je te félicite. Et les mots que tu as choisis sont tous corrects. Tes phrases sont courtes. Je suis contente de toi. Mais ce que j'admire le plus chez-toi, c'est que tu n'as pas peur de dire ce que tu penses.» Puis, Mme Martin la poussa légèrement de la main, l'invitant ainsi à retourner à sa place. Mais, en même temps, avec un sourire franc elle lui dit:» Lucie, tu seras certainement quelqu'un de grand dans la vie.»

Dans la soirée, comme Mme Martin était à corriger toutes les compositions de ses élèves, elle trouva encore une feuille portant le nom de Lucie. Elle la prit et la lut:» Madame, vous êtes ma meilleure amie. Je n'ai jamais eu de grande amie comme vous. J'ai honte de ce que j'ai fait cet après-midi. Je vous en demande pardon. Chaque fois que vous aurez besoin d'aide cette année, ne vous gênez pas pour me demander; cela me fera toujours un grand plaisir de pouvoir vous rendre service. Comme je suis heureuse maintenant d'avoir une amie comme vous ! Je vous embrasse bien fort. Lucie.»

Cet exemple nous montre que l'amour de Mme Martin a été si puissant qu'en un instant, il a transformé le cœur d'une fillette. Nous avons en chacun de nous ce pouvoir. Il n'en tient qu'à nous de l'exercer sérieusement. Si nous l'utilisons avec persévérance, nous finirons par changer aussi le cœur des personnes qui nous entourent.

Conrad Laplante

Fournier et Fils Inc.

André Fournier, thanatologue

Bureau: 110, rue de l'Hôpital
AMQUI, (Québec) G0J 1B0

Téléphone: (418) 629-4431
Télécopieur: (418) 629-1983

Résidences thanatologiques:
AMQUI SAYABEC
LAC-AU-SAUMON VAL-BRILLANT
CAUSAPSCAL ST-NOËL

Les Grands Amis de la Vallée
166, Boulevard St-Benoit Nord
Casier postal 418
Amqui (Québec)
G0J 1B0 (418) 629-2799

Benoit D'Amours inc
Construction

Entrepreneur général et spécialisé, résidentiel, commercial, industriel

742-3883

86, rue St-Pierre Ouest, Val-Brillant

MINI GOLF DU LAC

Site éclairé
Gazon naturel

742-3883

86, rue St-Pierre Ouest, Val-Brillant

Tél.:(418) 742-3100
Téléc.:(418) 742-3101

Usinage Val-Brillant

Usinage général
Soudure
Entretien mécanique

Donald Paquet prop.

79, Rte 132 est Val-Brillant (Québec) G0J 3L0

(418) 742-3749

JULES MICHAUD
ENTREPRENEUR

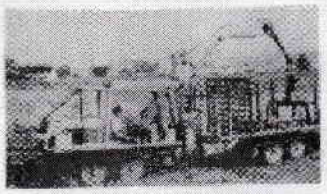

EXCAVATION
ET DÉBARDAGE DE BOIS

VAL-BRILLANT, (QUÉBEC) G0J 3L0

Fleurs et cadeaux pour toutes occasions

AU GENTIL MUGUET

Paulette Poirier, prop.

24, de l'Église
Sayabec, QC G0J 3K0
Tél.: 536-3333

"Un cadeau qui sera apprécié"

Station Service Francyvan

Dépanneur licencié
- Bière et vin, cartes, cadeaux, articles scolaires, terminal loto-Québec, vidéo, etc...
- Garage avec service et lave-auto

GAZ-O-BAR
AVEC SERVICE

A votre service tous les jours de 7.00 hrs à 21.00 hrs
Bienvenue
Tel.: 742-3303

IMPRESSIONS
ALLIANCE 9000

Une alliance,
pour faire meilleure impression.

142, rue du Pont - Amqui (Québec) G5J 2R3
Tél.: (418) 629-5256 - Fax: (418) 629-4970

Groupe Pro-Route Group
Pro Extra
Service de personnel / Personnel services
Gilles Fournier
Président, directeur général
Courriel: gfournier@pro-route.ca
1800, Marie-Victorin, Bureau 203, Longueuil Qc J4G 1Y9
Tél.: (450) 670-1110 / Fax: (450) 670-6051
Autres Bureaux: Québec / Trois-Rivières

Café "Délices"
Place Sybrel Amqui

Comptoir lunch
Spécialité:
Smoked Meat,
Menu léger

Propriétaire
Angèle Chicoine

Mario Beaulieu
Tél.:418-742-3106

Technicien diplômé
70 St-Pierre, C.P. 70
Val-Brillant, (QC) G0J 3L0

Électroménagers Mario Beaulieu
Service à domicile * Vente * Pièces

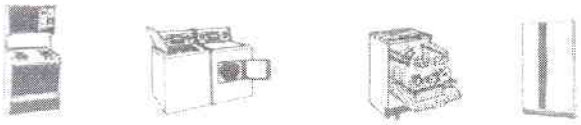

Récupération gratuite de vieux appareils

Produits naturels de santé!

Mariange Dubé Michaud
Conseillère en santé

117, avenue du Parc
Amqui, Québec
G0J 1B0

Tél: (418) 629-1466
1888-367-2683

Epicerie Fernand Coté
& Fils inc.
"Vous servir est notre plaisir!"
Fernand et Mario

Licenciée
boucherie, service de traiteur,
buffet chaud ou froid.
Nous offrons aussi un service de photocopie et nous avons un club vidéo!

29, rue st-pierre est, tél.: 742-3281

La Vallée
de la Framboise

Auto-cueillette de petits fruits
Prop.: Jean-Paul Lebel et Chantale Paradis
Tél.: (418) 742-3787
34, Rte Lauzier, Val-Brillant, G0J 3L0

Semaine des bénévoles

Colombe Fournier

Le jeudi 16 mai, au Foyer «Villa Mon Repos» c'était jour de fête pour tous les bénévoles. La propriétaire Sylvie Thériault accueillait tous les bénévoles pour une soirée de reconnaissance pour l'implication de chacun. La musique de M. Louis-Paul Tremblay, chants de circonstances, car en même temps c'était la fête des mères qu'on soulignait. Une mère parmi toutes les femmes présentes se distinguait : Madame Yvonne Roy Bélanger (Joram). Elle fêtait son 99e anniversaire de naissance. Une gerbe de fleurs lui a été présentée par Lisette Perreault au nom de tous. Le chant et la musique étaient entrecoupés par un jeu : description d'un bénévole ou d'une bénévole sans nommer la personne. Un jury de 4 bénéficiaires devait découvrir de qui Sylvie voulait parler. C'était assez évident ce qu'elle avait écrit, mais pour eux une ou deux bénévoles étaient décrites : soit qu'ils disaient c'est Lisette ou Guylaine. Chaque bénévole a reçu un petit bouquet de fleurs et un certificat de reconnaissance pour leur action bénévole. Madame Jean-Guy Bouliane a remis à Sylvie une gerbe de fleurs pour les bons soins qu'elle donne aux bénéficiaires et les employés ont, eux, reçu une rose. Un très bon goûter a été servi. Soirée très réussie.

La propriétaire Sylvie et Lisette, employée et bénévole à ses heures.

Merci
Sylvie

Madame Simone Boulianne a offert une gerbe de fleurs à Sylvie.

Madame Yvonne Roy Bélanger à 99 ans.

Clinique de Massothérapie Lachance

Massage thérapeutique et de prévention

Karine Lachance

Massothérapeute

Thérapeute en réadaptation physique

Membre de la F.Q.M. et de la S.Q.T.R.P.

6, rue Fortin - Val-Brillant (Québec) G0J 3L0

Téléphone: (418) 742-3855

Sur rendez-vous seulement

Avis

Local à sous-louer pour organisme
Accès à la grande salle pour assemblée
S'adresser au «Journal Pierre Brillant»

Contactez 742-3027
742-3824

Cantine «La Paysanne»

Spécialités: Sous-marins
Crème galcée molle
(24 saveurs)

Propriétaire: Angèle Chicoine

139, Rte 132 Ouest
Val-Brillant
Tél.:742-3422

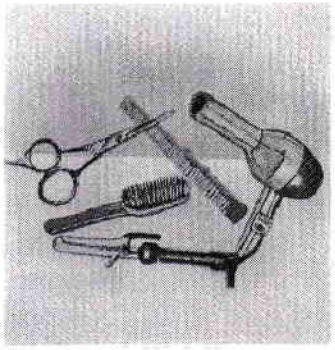

Salon Sylvie
Coiffure enr.

75, Rue St-Pierre est
Val-Brillant

"Pour toute La Famille"

418-742-3315

Entrepreneur Général

Construction

Rénovation

Construction JUBO Enr.

Résidentiel
Commercial
Industriel

Jules Beaulieu
12 Rue NotreDame
Val-Brillant, C.P. 28
Tél./Fax 418-742-3525

DÉPANNEUR DICI Enr.

CREVIER

Carmen Couture
61, Route 132 Ouest
Val-Brillant, Qc G0J 3L0
742-3735

Ouvert Tous les jours
de 6h30 à 23h00
Au plaisir de vous servir

Framboisière Sirois

Prop.: Richard Sirois et Georgette Santerre

Vente et auto-cueillette de framboises

248, Rte 132 Est - 3, St-Joseph
Val-Brillant, Tél.: 1-418-742-3719

SALON WOOF

(418)
742-3526

Tonte et toilettage canin et félin
Libre service pour le bain de chiens et chats
Shampooing et accessoires disponibles
Garderie animalière
Transport de votre animal sur demande

21, St-Agricole (Rang 8) Val-Brillant

Raymonde Drapeau, diplômée, d'un salon de tonte reconnu.

Généreux donateurs

par Colombe Fournier

Thérèse B. Couture	Val-Brillant
Fernand et Alberte Beaulieu	Val-Brillant
Léonce Lebel	Mont-Joli
Laurette Sirois Moreau	Québec
Bernard Landry	St-Noël
Nicole Caron	Banff-Alberta
Isabelle Lauzier	Val-Brillant
Rachel Ruest Ross	Ste-Luce
Francis Rioux	Mascouche
Léo Tremblay	Sayabec
Pauline D'Amours	Longueuil
Georges-Henri Caron	Rimouski
Céline Blais Gagnon	Matapédia
Bibiane C. Audy	Rimouski
Jacques et Edmée Brûlé	Victoriaville
Anne-Marie Beaulieu	Amqui
Sylvie Gagné Lamarre	Cottam Ont.
Noëlla Lamarre	Val-Brillant
Edgar et Thérèse Claveau	Val-Brillant
Jeannette et Réal D'Amours	Brossard
Monique Côté	Montréal
Anonyme	Val-Brillant
Louis Lauzier	Ste-Thérèse
Roger Tremblay	Amqui
Valérie Fournier Brodeur	Montréal
Gabrielle Fortin	Longueuil
Thérèse Lechasseur	Mont-Joli
Lucie Caron Turcotte	Mercier
Rosanne et Luc Santerre	Amqui
Donald et Lyne Courcy	St-Hubert
Roland Lavoie	Jonquière
Doria Durning	Mont-Joli
Jean-Charles et Clémence Morin	Granby
Jeanne D'Arc Saintonge	Ste-Foy
Julie Côté	Bellefeuille
Michel Mimeault	Chicoutimi
Françoise Caron	St-Rédempteur
Séraphin et Yvonne Dumont	Val-Brillant
Omer Ross	St Hyacinthe
Denis Auclair	Bécancour
Victorin Ross	Marieville
Yves et Raymonde Tremblay	Amqui
Rita Mimeault	Jonquière
Gertrude Veilleux	St Denis de Brompton
Thérèse Côté	Pointe Lebel
Yvon Santerre	St-Hubert
Marguerite Côté Drolet	St-Félicien
Georgette Fraser Giard	Contrecoeur
Odile & Réal Paquet	Laval
Raoul D'Amours	Boucherville
Marie-Rose Bélanger Caron	St-Léon-le-Grand

La Cuisine et les Jours

par Anne-Marie St-Onge

Côtelettes de porc au four

5 côtelettes de porc de 1 pouce d'épaisseur
2 gousses d'ail émincées
5 pommes de terre tranchées
2 gros oignons en rondelles
1 1/2 c. à thé de sel
1 1/2 tasse de crème sure
1/2 c. à thé de moutarde en poudre

Enlever le surplus de gras et essuyer les côtelettes. Les enfariner, les faire rôtir avec l'ail et poivrer. Graisser un plat au gratin de 11 1/2 X 7 1/2 X 1 1/2 pouces. Placer les pommes de terre tranchées dans le fond du plat. Déposer les côtelettes sur les pommes de terre et disposer les oignons sur le tout. Mêler la crème, le sel, la moutarde et verser sur la préparation. Cuire 2 à 2 1/2 heures au four à 350° F.

Croustade aux pommes

6 tasses de pommes tranchées
2/3 tasse de gruau
1 c. à thé de jus de citron
1 tasse de sucre brun
1/3 tasse de farine
1/3 tasse de beurre

Déposer les pommes dans un plat beurré allant au four. Y ajouter le jus de citron. Mélanger la farine, le gruau et la cassonade, y couper le beurre grossièrement et verser sur les pommes. Dorer au four à 375° F. de 35 à 40 minutes. Donne 8 portions

---

Conseils pour une salade de choux

Vous pouvez ajouter du macaroni cuit à votre salade de choux.
Vous pouvez ajouter des carottes râpées, des pommes hachées ajoutées à des pâtes cuites rincées et égouttées.
Vous pouvez remuer avec de la mayonnaise ou du yogourt. Réfrigérer et servir.
Vous pouvez ajouter des canneberges ou des poivrons rouges pour le temps des fêtes.

Bon appétit !

Méli-Mélo

par Colombe Fournier

Décès

A Amqui le 18 mai 2002 est décédé à l'âge de 86 ans M. Louis-Philippe Chouinard, époux de Dame Angéline Poirier. Il était le beau-frère de Julia Poirier (Emmanuel D'Astous, Thérèse (Laurent Michaud) et Clément (Ghislaine Blouin) de notre paroisse. M. Chouinard habitait à Sayabec.

A l'hôpital de Mont-Joli le 1e mai 2002, est décédé à l'âge de 83 ans 9 mois, M. Léonce Lebel époux de feu Lucienne Parent. Il était autrefois de Val-Brillant et le frère de Dame Estelle Lebel.

A Québec le 27 mai 2002, est décédé à l'âge de 62 ans M. Laurent Moreau père de Christine Moreau. Fils de feu Joseph Moreau et de feu Hilda Marquis autrefois de Val-Brillant. Il était le frère de Rolande (Raymond Côté), Jean-Marie (Doreen Dionne) et de Gemma (Claude Malenfant)

A Beaupré, au début de mai est décédée à l'âge de 96 ans, Dame Léone Fortin épouse de feu Honorius Blais autrefois de Val-Brillant. Elle était la tante de Marielle Blais Lavoie de notre paroisse.

Sincères condoléances aux familles éprouvées.

Mariage

En l'église de Val-Brillant le 18 mai 2002, Jean-François Lavoie, fils de feu Alfred Lavoie et de Madeleine Roy unissait sa destinée à Karine Viens.

Félicitations aux nouveaux époux.

Naissances

Anne-Laurie, née à Rimouski le 24 janvier 2002, fille de Michel Dionne et de Valerie Allaire. Ses grand-parents sont Bernard Dionne et Rosanne D'Amours de Val-Brillant et Serge et Ginette Allaire.
Elle est la première petite Dionne et 2e petite Allaire.

Remerciements

Madame Thérèse Poirier Michaud tient à remercier tous ceux et celles qui lui ont témoigné leurs encouragements, soit par téléphones, envoie de fleurs, cartes de prompt rétablissement et visites à l'hôpital d'Amqui et à l'hébergement de la résidence Ste-Marie de Sayabec.

Merci de tout cœur,
Thérèse,

Centre
d'Action bénévole
Vallée de la Matapédia
20, boul. St-Benoît Nord
C.P. 2080 Amqui, Qué.
Tél.: (418) 629-4456
Heures d'ouverture durant l'année scolaire:
8h00 à 12h00 - 13h00 à 16h00

Tél.: (418) 742-3866
Garage Gilles Pâquet Enr.
Mécanique Générale
Débosselage - Peinture
Remorquage 24 heures
Route 132 est Val-Brillant, Qc - G0J 3L0

Des lecteurs nous écrivent

par Colombe Fournier

Bonjour,
C'est un plaisir pour moi de recevoir votre journal qui est de plus en plus intéressant.
Félicitations à toute l'équipe et continuez votre beau travail.

Céline Blais Gagnon, Matapédia

Journal Pierre Brillant,
Bonjour à vous tous et félicitations pour le beau travail que vous faites. Ça fait toujours plaisir d'avoir des nouvelles de notre paroisse natale et même de savoir où sont rendus un peu partout les anciens qu'on a si bien connus. Continuez votre beau travail, un petit don pour que le journal continue.

Roland Lavoie, Jonquière

Bonjour,
C'est un plaisir de recevoir votre journal. Je vous souhaite la Continuité... Félicitations à toute l'équipe.

Monique Côté, Montréal

Bonjour,
Félicitations aux organisateurs du souper «Retrouvailles «des anciens de Val-Brillant. Ça nous fait grand plaisir d'y être présents et merci de vous lire, c'est toujours agréable de prendre connaissance de ce qui se passe dans ce beau coin de pays.

Clémence & Jean-Charles Morin, Granby

A qui de droit,
C'est un grand plaisir pour nous de rester en contact avec notre ancien 'chez nous', grâce au Journal Pierre Brillant. Merci beaucoup et félicitations,

Gabrielle Fortin, Longueuil

La direction du journal,
Je vous envoie le paiement pour mon abonnement, car je ne voudrais pas manquer le prochain numéro. Une ancienne de Val-Brillant,
Valérie Fournier Brodeur, Montréal

Bonjour à tous,
C'est avec plaisir que je renouvelle mon abonnement au journal que nous lisons avec grand plaisir. J'aimerais aussi remercier tous les gens, parents et amis pour les sympathies reçues lors du décès de mon père M. Raoul D'Amours. Il était le 'soleil ' de notre vie.

Réal D'Amours, Brossard

Bonjour Madame...
Je vous remercie à l'avance de faire parvenir à mon père (Léonce Lebel) la très belle revue le < Pierre Brillant > que j'ai eu le plaisir de feuilleter moi-même. Je vous félicite pour l'excellent travail que cous accomplissez en ce qui concerne ce journal local. Il est très intéressant et bien fait. Il suscite un intérêt particulier pour les < Anciens de Val-Brillant >. Le Pierre Brillant est une vraie délectation littéraire. Salutations distinguées.

Sylvie Lebel (Laval)
* M. Lebel est décédé quelques semaines après le premier numéro de son abonnement.

Bonjour,
Je vous envoie mon abonnement et j'en profite pour vous remercier de me laisser entrer au cœur de mon village aimé. Comme mes parents chéris ainsi que mes trois sœurs et deux frères demeurent toujours là et que certains d'entre eux participent étroitement au journal. Un grand merci d'être demeurés intacts avec les ans comme dans mon cœur d'enfant.

Thérèse Côté, Pointe Lebel

Journal Pierre Brillant,
Bonjour, j'ai pris connaissance de votre journal le 19 mai dernier, lors d'une soirée rencontre des anciens de Val-Brillant à Lachenaie. Je suis intéressée de le recevoir. C'est bien fait et j'avoue qu'en vieillissant, je me rends compte que j'aime toujours ce village. Le plus beau de la Vallée où j'ai été élevée et où j'ai encore quelques contacts amicaux et de très bons souvenirs. J'envoie un chèque pour un abonnement d'un an et si c'est moins le reste servira à aider ce journal qui est une œuvre très appréciée par ceux qui le reçoivent. Merci de votre attention, j'espère recevoir le premier exemplaire bientôt. Amicalement,

Georgette Fraser, Contrecoeur

Bonjour vous tous,
Je vous fais parvenir cette modeste contribution. C'est de bon cœur. J'aimerais profiter de l'occasion pour saluer tous mes parents et amis de la région, tout particulièrement Madame Léonie St Laurent du Manoir des Pignons d'Amqui avec qui j'ai partagé de merveilleux moments, lors de mon dernier voyage l'été dernier. Salutations à vous tous.

Raoul D'Amours, Boucherville

Desjardins

Caisse populaire Desjardins de Saint-Léon – Val-Brillant

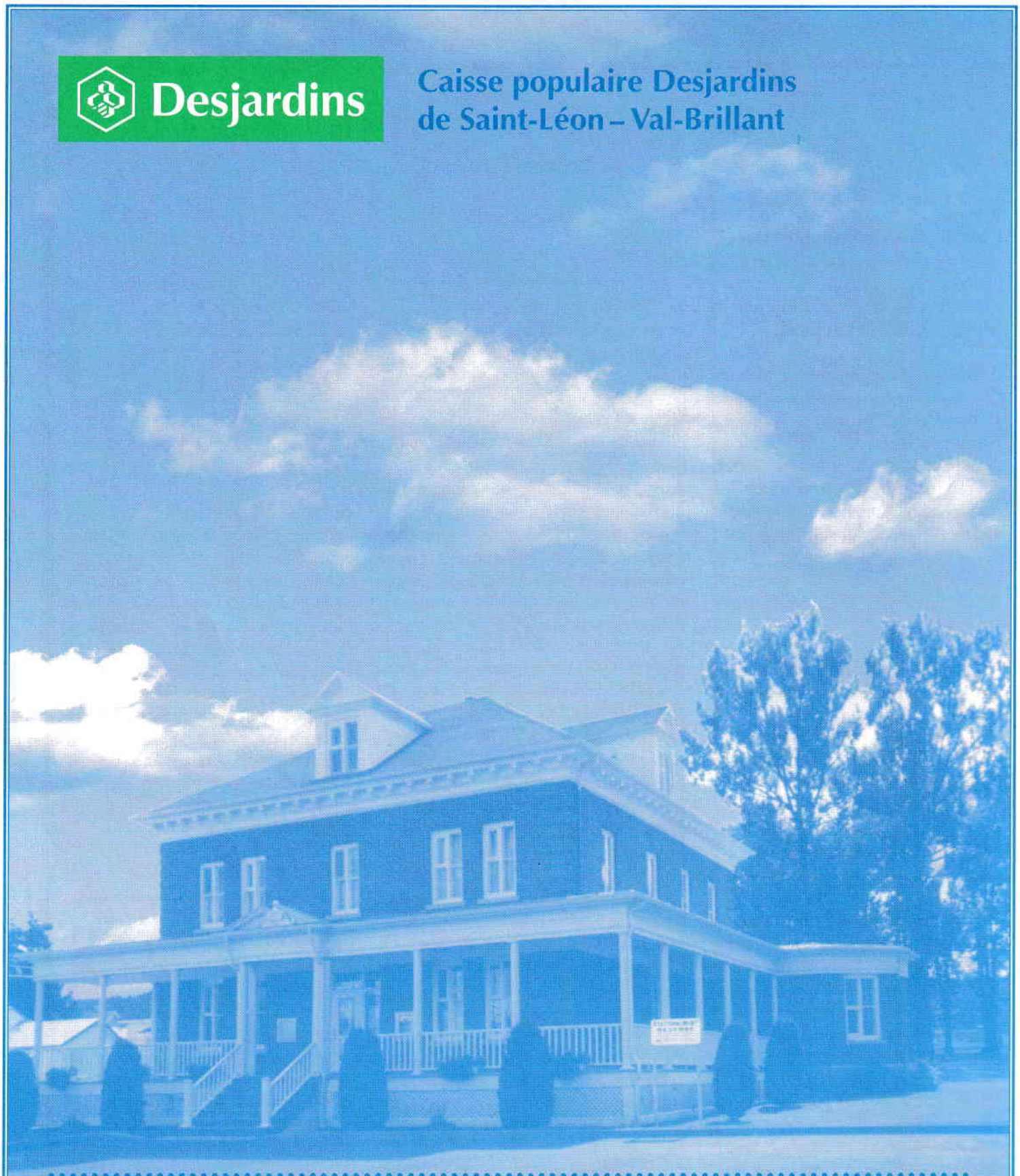

Siège social
1, rue St-Pierre Ouest, C.P.250
Val-Brillant (Québec) G0J 3L0
(418) 742-3271
Télécopieur : (418) 742-3658

Centre de services de St-Léon-le-Grand
8, Place de l'Église, C.P. 157
St-Léon-le-Grand (Québec) G0J 2W0
(418) 743-2010
Télécopieur : (418) 743-2242

Centre de services de Lac-Humqui
144, Route 195, C.P. 72
Lac-Humqui (Québec) G0J 1N0
(418) 743-2929